

離岸風力發電第二期計畫

環境監測

(期間：114年3月至114年5月)

開發單位：台灣電力股份有限公司

執行監測單位：光宇工程顧問股份有限公司

提送日期：中華民國 114 年 9 月

目 錄

前 言.....	1
第一章 監測內容概述	1-1
1.1 開發計畫內容及工程進度	1-1
1.2 監測情形概述.....	1-4
1.3 監測計畫概述.....	1-14
1.4 監測方法概述.....	1-16
1.5 監測位址.....	1-37
1.6 品保／品保作業措施概要	1-48
1.6.1 鯨豚生態.....	1-48
1.6.2 鳥類生態.....	1-51
1.6.3 物化分析.....	1-59
1.6.4 陸域生態.....	1-64
1.6.5 陸域施工考古監看	1-67
1.6.6 海域生態.....	1-69
1.6.7 魚類.....	1-76
第二章 監測結果數據分析	2-1
2.1 海域生態.....	2-1
2.1.1 海域生態.....	2-1
2.1.2 潮間帶生態.....	2-8
2.2 鳥類生態.....	2-11
2.2.1 海岸鳥類目視.....	2-11
2.2.2 海上鳥類目視.....	2-17
2.3 陸域生態.....	2-20
2.4 營建噪音.....	2-41
2.5 空氣品質.....	2-43

2.6 文化資產.....	2-44
2.7 鯨豚生態.....	2-46
2.8 水下噪音.....	2-51
2.9 魚類.....	2-59
2.9.1 成魚調查.....	2-59
2.9.2 仔稚魚及魚卵調查.....	2-64
2.10 海域水質.....	2-67
第三章 檢討與分析	3-1
3.1 監測結果檢討與因應對策	3-1
3.1.1 監測結果綜合檢討分析.....	3-1
3.1.2 監測結果異常現象因應對策.....	3-55
3.2 建議事項.....	3-55
參考文獻.....	1

附錄一 檢測單位之認證資料

附錄二 採樣與分析方法

附錄三 品保/品管查核紀錄

附錄四 原始調查報告

附錄五 調查作業照片記錄

表 目 錄

表一	本季環境監測工作執行之分工	2
表 1.1-1	本開發計畫工程進度表	1-3
表 1.2-1	環境監測結果及因應對策	1-4
表 1.2-2	環境監測結果及因應對策(續 1).....	1-5
表 1.2-3	環境監測結果及因應對策(續 2).....	1-6
表 1.2-4	環境監測結果及因應對策(續 3).....	1-7
表 1.2-5	環境監測結果及因應對策(續 4).....	1-8
表 1.2-6	環境監測結果及因應對策(續 5).....	1-9
表 1.2-7	環境監測結果及因應對策(續 6).....	1-10
表 1.2-8	環境監測結果及因應對策(續 7).....	1-11
表 1.2-9	環境監測結果及因應對策(續 8).....	1-12
表 1.2-10	環境監測結果及因應對策(續 9).....	1-13
表 1.3-1	本計畫環境監測工作項目	1-14
表 1.3-1	本計畫環境監測工作項目(續).....	1-15
表 1.4-2	環境物化調查檢測方法彙整表	1-20
表 1.4-3	採樣點深度配置之採集水層	1-29
表 1.6.3-1	空氣品質採樣至運輸過程中注意事項	1-60
表 1.6.3-2	噪音監測過程中注意事項	1-61
表 1.6.3-3	環境監測數據品質目標值	1-63
表 2.1.2-1	本季調查固著性海洋植物名錄表	2-10
表 2.2.1-1	本季海岸鳥類調查結果統計表	2-12
表 2.2.1-1	本季海岸鳥類調查結果統計表(續).....	2-13
表 2.2.1-2	本季海岸鳥類保育類位置	2-14
表 2.2.2-1	本季海上鳥類調查結果統計表	2-18
表 2.2.2-2	本季海上鳥類飛行高度	2-18
表 2.2.2-3	本季海上鳥類飛行方向	2-18
表 2.3-1	本季調查植物種類歸隸特性統計表	2-21
表 2.3-2	本計畫調查範圍稀有植物資料表	2-23
表 2.3-3	本季調查範圍植物樣區環境資料	2-26
表 2.3-4	本季調查範圍森林樣區木本植物組成表	2-26
表 2.3-5	本季調查範圍森林樣區木本植物總合分析表	2-26
表 2.3-6	本季調查範圍森林樣區地被植物組成表	2-27

表 2.3-7	本季調查範圍森林樣區地被植物總合分析表	2-28
表 2.3-8	本季調查範圍草生地樣區植物組成表	2-29
表 2.3-9	本季調查範圍草生地樣區植物總合分析表	2-30
表 2.3-10	本季調查範圍森林樣區木本植物多樣性指數表	2-31
表 2.3-11	本季調查範圍森林樣區地被植物多樣性指數表	2-32
表 2.3-12	本季調查範圍草生地樣區植物多樣性指數表	2-32
表 2.3-13	本季哺乳類資源表	2-33
表 2.3-14	本季鳥類資源表	2-35
表 2.3-15	保育類點位座標	2-36
表 2.3-16	本季爬蟲類資源表	2-37
表 2.3-17	本季兩棲類資源表	2-38
表 2.3-18	本季蝶類資源表	2-39
表 2.3-19	本季調查蜻蜓資源表	2-40
表 2.4-1	本季營建噪音監測結果分析表	2-41
表 2.4-2	本季營建低頻噪音監測結果分析表	2-42
表 2.5-1	本季空氣品質監測結果分析表	2-43
表 2.7-1	本季海上目視調查目擊以及里程與小時記錄表	2-46
表 2.7-2	調查及資料解析時間	2-49
表 2.7-3	各點位之鯨豚哨叫聲偵測分析結果	2-50
表 2.7-4	各點位之鯨豚喀搭聲偵測分析結果	2-50
表 2.8-1	調查及資料解析時間	2-51
表 2.8-2	TPC-4 滿潮 1/3 Octave band 位準(dB re 1 μPa^2).....	2-54
表 2.8-3	TPC-4 乾潮 1/3 Octave band 位準(dB re 1 μPa^2)	2-54
表 2.8-4	TPC-5 滿潮 1/3 Octave band 位準(dB re 1 μPa^2).....	2-55
表 2.8-5	TPC-5 滿潮 1/3 Octave band 位準(dB re 1 μPa^2).....	2-55
表 2.8-6	20~20k Hz 噪音位準總量計算(dB re 1 μPa^2)	2-58
表 2.9.1-1	本季魚類採樣結果	2-60
表 2.9.1-1	本季魚類採樣結果(續 1).....	2-61
表 2.9.1-1	本季魚類採樣結果(續 2).....	2-62
表 2.9.1-1	本季魚類採樣結果(續 3).....	2-63
表 2.9.2-1	本季仔稚魚監測結果統計表	2-65
表 2.9.2-2	本季魚卵監測結果統計表	2-66
表 2.10-1	本季海域水質監測結果分析表	2-69
表 3.1.1-1	本季與上季、去年同季及環說時期同季植物性浮游生物 監測結果比對表	3-4

表 3.1.1-2	歷次植物性浮游生物監測結果	3-4
表 3.1.1-3	本季與上季、去年同季及環說時期同季動物性浮游生物 監測結果比對表	3-5
表 3.1.1-4	歷次動物性浮游生物監測結果	3-5
表 3.1.1-5	本季與上季、去年同季及環說時期同季底棲生物監測結 果比對表	3-6
表 3.1.1-6	歷次底棲生物監測結果	3-6
表 3.1.1-7	本季與上季、去年同季及環說時期同季底棲生物(蝦蟹螺 貝類)監測結果比對表	3-9
表 3.1.1-8	歷次底棲生物(蝦蟹螺貝類)監測結果.....	3-9
表 3.1.1-9	本季與上季、去年同季及環說時期同季固著性海洋植物 監測結果比對表	3-10
表 3.1.1-10	歷次固著性海洋植物監測結果	3-10
表 3.1.1-11	本季與上季、去年同季及環說時期同季海岸鳥類監測結 果比對表	3-12
表 3.1.1-12	歷次海岸鳥類監測結果	3-13
表 3.1.1-13	本季與上季、去年同季及環說時期同季海上鳥類監測結 果比對表	3-15
表 3.1.1-14	歷次海上鳥類監測結果	3-16
表 3.1.1-15	本季與上季、去年同季及環說時期同季植物監測結果比 對表.....	3-21
表 3.1.1-16	植物歷次監測結果	3-21
表 3.1.1-17	本季與上季、去年同季及環說時期同季哺乳類監測結果 比對表	3-22
表 3.1.1-18	哺乳類歷次監測結果	3-22
表 3.1.1-19	本季與上季、去年同季及環說時期同季鳥類監測結果比 對表.....	3-23
表 3.1.1-20	鳥類歷次監測結果	3-23
表 3.1.1-21	本季與上季、去年同季及環說時期同季爬蟲類監測結果 比對表	3-24
表 3.1.1-22	爬蟲類歷次監測結果	3-24
表 3.1.1-23	本季與上季、去年同季及環說時期同季兩棲類監測結果 比對表	3-25
表 3.1.1-24	兩棲類歷次監測結果	3-25
表 3.1.1-25	本季與上季、去年同季及環說時期同季蝶類監測結果比	

對表.....	3-26
表 3.1.1-26 蝶類歷次監測結果	3-26
表 3.1.1-27 本季與上季、去年同季及環說時期同季蜻蜓類監測結果 比對表	3-27
表 3.1.1-28 蜻蜓類歷次監測結果	3-27
表 3.1.1-29 本季與上季、去年同季營建噪音監測結果比對表	3-29
表 3.1.1-30 營建噪音歷次監測結果	3-30
表 3.1.1-30 營建噪音歷次監測結果(續 1).....	3-31
表 3.1.1-31 營建低頻噪音歷次監測結果	3-32
表 3.1.1-31 營建低頻噪音歷次監測結果(續 1).....	3-33
表 3.1.1-32 本季與上季、去年同季及環說時期空氣品質監測結果比 對表.....	3-36
表 3.1.1-33 空氣品質歷次監測結果.....	3-37
表 3.1.1-33 空氣品質歷次監測結果.....	3-38
表 3.1.1-34 本季與上季及環說時期同季鯨豚生態(一般視覺監測) 結 果比對表	3-42
表 3.1.1-35 鯨豚生態(一般視覺監測)歷次調查結果.....	3-43
表 3.1.1-36 本季與上季及環說時期同季鯨豚生態(水下聲學監測) 結 果比對表	3-43
表 3.1.1-37 鯨豚生態(水下聲學監測-哨叫聲)歷次監測結果.....	3-44
表 3.1.1-37 鯨豚生態(水下聲學監測-哨叫聲)歷次監測結果(續)....	3-45
表 3.1.1-38 鯨豚生態(水下聲學監測-喀搭聲)歷次監測結果.....	3-46
表 3.1.1-38 鯨豚生態(水下聲學監測-喀搭聲)歷次監測結果(續)....	3-47
表 3.1.1-39 本季與上季、去年同季及環說時期同季魚類監測結果比 對表.....	3-52
表 3.1.1-40 魚類歷次結果比對表	3-52
表 3.1.1-41 本季與上季、去年同季及環說時期同季仔稚魚及魚卵監 測結果比對表	3-54
表 3.1.1-42 仔稚魚與魚卵歷次結果比對表.....	3-54
表 3.1.2-1 本季監測之異常狀況及處理情形	3-55

圖目錄

圖 1.1-1	本計畫開發場址位置圖	1-2
圖 1.4-1	鯨豚調查工作流程示意圖 (A~C 為主要觀察位置，D 為記錄位置).....	1-16
圖 1.4-2	船隻航線與穿越線調查範圍示意圖	1-19
圖 1.5-1	鯨豚測線圖	1-37
圖 1.5-2	水下聲學監測點位圖	1-38
圖 1.5-3	陸域物化監測位置示意圖	1-39
圖 1.5-4	陸域生態調查範圍示意圖	1-40
圖 1.5-5	海岸鳥類目視調查範圍示意圖	1-41
圖 1.5-6	海上鳥類目視調查範圍示意圖	1-42
圖 1.6-1	作業流程圖	1-48
圖 1.6.2-1	海岸鳥類品保品管流程圖	1-52
圖 1.6.2-2	海上鳥類生態品保品管流程圖	1-56
圖 1.6.3-1	採樣分析標準流程圖	1-62
圖 1.6.4-1	採樣分析標準流程圖	1-64
圖 1.6.6-1	海域生態品保品管流程圖	1-69
圖 1.6.6-2	潮間帶生態品保品管流程圖	1-73
圖 2.1.1-1	各樣站海域植物性浮游生物物種及豐度分析圖	2-1
圖 2.1.1-2	各樣站海域植物性浮游生物多樣性指數圖	2-2
圖 2.1.1-3	各樣站海域葉綠素 a 及基礎生產力圖.....	2-3
圖 2.1.1-4	各樣站海域動物性浮游生物物種及豐度圖	2-5
圖 2.1.1-5	各樣站海域動物性浮游生物多樣性指數圖	2-5
圖 2.1.1-6	各樣站海域底棲生物物種及豐度圖	2-7
圖 2.1.1-7	各樣站海域底棲生物多樣性指數圖	2-7
圖 2.1.2-1	底棲生物物種數及數量圖	2-9
圖 2.1.2-2	底棲生物多樣性指數圖	2-9
圖 2.2.1-1	本季海岸鳥類保育類物種分布圖	2-15
圖 2.2.2-1	本季海上鳥類飛行方向分布圖	2-19
圖 2.3-1	本季稀有植物分布位置圖	2-23
圖 2.3-2	本季保育類鳥類分布位置圖	2-36
圖 2.6-1	本季陸域施工考古監看現場情形	2-44
圖 2.6-1	本季陸域施工考古監看現場情形(續).....	2-45
圖 2.7-1	本季鯨豚目視調查之軌跡路線圖	2-47

圖 2.7-2	本季鯨豚目擊位置(114.03.01).....	2-47
圖 2.7-3	本季鯨豚目擊照片(114.03.01).....	2-48
圖 2.8-1	環境噪音時頻譜圖	2-52
圖 2.8-2	TPC-4 環境噪音聲壓位準中位數.....	2-56
圖 2.8-3	TPC-5 環境噪音聲壓位準中位數.....	2-57
圖 2.8-4	20~20k Hz 噪音位準總量計算	2-58
圖 3.1.1-1	歷次營建噪音均能音量值及最大音量值變化圖	3-34
圖 3.1.1-2	歷次營建低頻噪音均能音量值變化圖	3-35
圖 3.1.1-3	歷次總懸浮微粒 TSP 24 小時值變化圖.....	3-38
圖 3.1.1-4	歷次懸浮微粒 PM ₁₀ 24 小時值變化圖	3-39
圖 3.1.1-5	歷次細懸浮微粒 PM _{2.5} 24 小時值變化圖	3-39

前 言

一、依據

為配合國家政府政策，經濟部於 2015 年 7 月 2 日公告「離岸風力發電規劃場址申請作業要點」，公告潛力場址，以利業者提早準備進行離岸風場規劃與開發。為配合國家政策並響應政府 2025 非核家園目標，台灣電力股份有限公司（以下簡稱台電公司）擬定「離岸風力發電第二期計畫」（以下簡稱本計畫），期望在符合國防、飛航安全、視覺景觀、海岸環境、人文社經及生態保育等因素考量下，達到未來離岸風力發電之開發目標，為台灣綠色能源之開發盡一份心力。

本計畫於 107 年 1 月 17 日經行政院環境部環境影響評估審查委員會第 324 次會議審查通過，民國 107 年 2 月 9 日經環署綜字第 1070012620 號函公告審查結論，且本計畫環境影響說明書定稿本已於 107 年 4 月 26 日經環署綜字第 1070019120 號函核准備查在案；於 110 年辦理本計畫第一次變更內容對照表(變更環境監測計畫)，並於民國 111 年 1 月 4 日取得第一次變更內容對照表定稿本核備函(環署綜字第 1100082372 號函)；本計畫第二次變更內容對照表(變更審查結論及明確鯨豚保護對策之後續管制措施)於民國 113 年 1 月 25 日取得定稿本核備函(環部保字第 1130000027 號函)，茲依據核定之環境監測計畫內容據以執行。

二、監測執行期間

依據核定之環境監測計畫內容，將辦理施工前階段、施工階段及營運階段環境監測工作。海域工程於 113 年 3 月開始施工，同時開始執行海域施工階段環境監測工作，並已於 113 年 2 月完成海域施工前環境監測工作；陸域工程於 111 年 9 月開始施工，同時開始執行陸域施工階段環境監測工作，並按季編撰環境監測報告。本報告為海域施工暨陸域施工階段環境監測報告。

三、執行監測單位

本監測計畫由光宇工程顧問股份有限公司統籌，並且分別委請環境部認可之合格檢測機關、專業調查公司及學術單位等共同執行辦理，再由光宇公司負責編撰環境監測報告。有關本季環境監測工作執行之分工如表一所示。

表一 本季環境監測工作執行之分工

類別	監測項目	執行單位
鯨豚生態	鯨豚生態調查	費思未來有限公司
		洋聲股份有限公司
水下噪音	20 Hz~20kHz 之水下噪音，時頻譜及 1-Hz band、1/3 Octave band 分析	洋聲股份有限公司
海域生態	海域生態、潮間帶生態	弘益生態有限公司
	魚類	科海生態顧問有限公司
海域水質	水溫、氫離子濃度、生化需氧量、鹽度、溶氧量、氨氮、營養鹽、懸浮固體物及葉綠素 a、大腸桿菌群	瑩諮環境科技股份有限公司
營建噪音	1. 低頻 (20 Hz~200 Hz 量測 L_{eq}) 2. 一般頻率 (20Hz~20kHz 量測 L_{eq} 及 L_{max})	瑩諮環境科技股份有限公司
空氣品質	1. 風向、風速 2. 粒狀污染物(TSP、PM ₁₀ 、PM _{2.5})、SO ₂ 、NO _x (NO、NO ₂)、CO、O ₃	瑩諮環境科技股份有限公司
陸域生態	陸域動、植物生態 (依據環境部動、植物技術規範執行)	弘益生態有限公司
鳥類生態	種類、數量、棲身及活動情形、飛行路徑、季節性之族群變化等 (含岸邊陸鳥及水鳥)	弘益生態有限公司
文化資產	陸域施工考古監看	龍門顧問有限公司

第一章 監測內容概述

1.1 開發計畫內容及工程進度

一、本計畫開發內容：

- (一) 離岸風場海域：本計畫風場位於彰化縣彰濱工業區外海，為「離岸風力發電規劃場址申請作業要點」公告之 26 號潛力場址，本潛力場址與臺灣本島最近距離約 9.7 公里，面積約 50.4 平方公里，水深範圍介於 37~49 公尺。本計畫風機位置已避開白海豚重要棲息區域、重要野鳥棲地、螻蛄蝦繁殖保育區、漢寶溼地、保護礁區、航道、軍事禁限建及相關開發計畫。
- (二) 本計畫風機單機裝置容量為 9.5 MW，規劃設置 31 座風力發電機組，總裝置容量 294.5 MW。
- (三) 海底電纜工程：本計畫離岸風場內之 66kV 陣列海纜連接至海上變電站，利用變壓器升壓後，以 161kV 海纜輸出鋪設至淺水海域後，再利用「北側共同岸廊道」引接至彰濱工業區本公司既有彰工電廠內之人孔上岸。
- (四) 輸配電陸上設施工程：人孔轉接成陸纜後，初步規劃以 161kV 陸纜並採六回線佈設方式，採沿地下電纜廊道銜接電氣室後，最終併入預定新設之彰工升壓站。



圖 1.1-1 本計畫開發場址位置圖

二、工程進度：

本開發計畫主要分為陸域工程及海域工程，陸域工程主要為陸域電纜等陸上設施之施作，業於 111 年 9 月開始陸域施工，而海域工程則主要為風力機組設置及海域電纜等相關設施之施作，業於於 113 年 3 月開工。本開發計畫至 114 年 5 月底工程進度表如表 1.1-1 所示，本季預定陸域工程進度為 100%，實際執行進度為 99.55%；本季預定海域工程之風機下部結構安裝進度為 100.00%，實際執行進度為 38.71%。

表 1.1-1 本開發計畫工程進度表

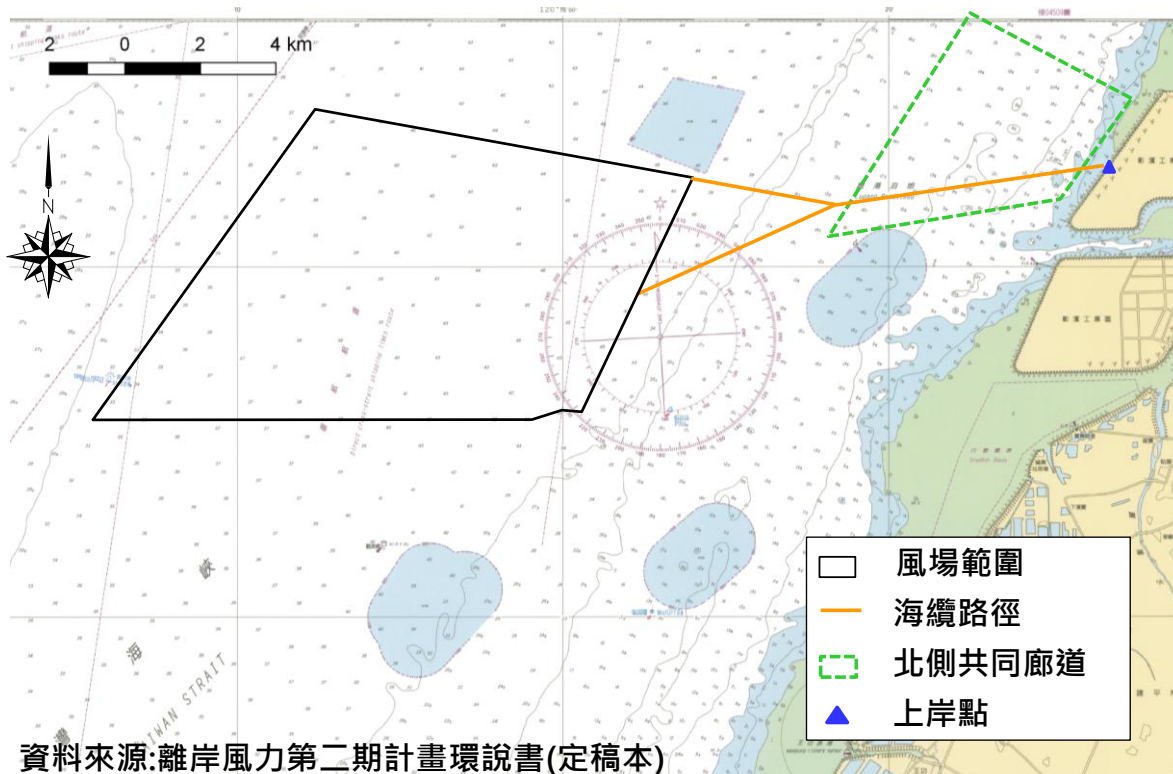
工程	預定進度 (%)	實際進度 (%)	本季執行工程項目
陸域工程	100.00%	99.55%	<ul style="list-style-type: none"> • 外牆磁磚、樓梯扶手、地磚鋪設、防水隔熱、室內油漆與泥作修繕等施作。 • 完成 STATCOM、SCADA、33kV 地下電纜延放與耐壓測試、控制室電力線與機櫃安裝、消防安檢及空調設備安裝。 • 完成永久圍牆、排水溝、擋土牆、電氣室屋頂防水、TJB 鋼筋與混凝土澆置等。 • 完成 M0 至 TJB 管排銜接、陸纜整線與連接作業，並進行 HDD 管線預接及連接牆身等。 •
海域工程 (風機下部結構安裝)	100.00%	38.71%	<ul style="list-style-type: none"> • 完成 WTG1、3、4、7、10、11、14、18 共 24 隻基樁安裝。 • 完成 WTG2、3、5、6、7、11 共 6 座安裝。 • 完成海上變電站下部結構安裝。 • 其他項目如海纜、機電與上部結構等尚未開工。

1.2 監測情形概述

本計畫 113 年第四季之環境監測結果，經彙整摘要如表 1.2-1 所示。

表 1.2-1 環境監測結果及因應對策

類別	監測項目	監測時間	監測結果摘要	因應對策
海域生態- 鯨豚生態	一般視覺 監測	114.03.01 114.03.02 114.03.03 114.04.08 114.04.09 114.05.21 114.05.22	本季共執行 7 趟次海上鯨豚調查，海上調查航行總里程為 832.0 公里，總時間 67.98 小時，穿越線上里程 298.7 公里，穿越線上時間 22.91 小時，本季於穿越線上未目擊鯨豚，目擊率為 0，但於出港時離線目擊一群次中華白海豚。	調查期間無異常情形。
	水下聲學 監測	114.04.25 (儀器佈放) 114.05.08 (儀器回收) 114.05.23~24(TPC-2 遺失補測)	本季鯨豚偵測分析結果顯示，除 TPC-2 無偵測到鯨豚活動外，其餘 4 個測站皆有偵測到鯨豚活動跡象，該海域於 14 天偵測中，鯨豚活動的時數介於 1~7 小時，偵測到哨叫聲的平均次數為 0~0.07 次/小時，喀搭聲的平均次數介於 0~5.1 次/小時。	調查期間無異常情形。

表 1.2-2 環境監測結果及因應對策(續 1)

類別	監測項目	監測時間	監測結果摘要	因應對策
水下噪音	20 Hz~20kHz之水下噪音，時頻譜及1-Hz band、1/3 Octave band 分析	114.04.25 (儀器佈放) 114.05.08 (儀器回收)	TPC-4、TPC-5 皆有來自於潮汐週期海水流動聲，主要影響 100 Hz 以下頻段之低頻段，此外兩測站皆有觀察到明顯的船舶噪音，主要影響在 200Hz 以下頻段，亦有船舶靠近量測點位導致全頻段受影響之情形；在 4 月 26 日至 5 月 1 日，兩點位皆有觀察到夜間魚類鳴音特徵，主要影響在 2k Hz 頻段附近；在 4 月 25 日及 5 月 2 日至 5 月 8 日間，兩點位皆觀察到明顯的打樁能量特徵，主要影響在 200 Hz 以下頻段。	調查期間無異常情形。

表 1.2-3 環境監測結果及因應對策(續 2)

類別	監測項目	監測時間	監測結果摘要	因應對策
營建噪音	1. 低頻 (20 Hz~200 Hz 量測 L_{eq}) 2. 一般頻率 (20Hz~20kHz 量測 L_{eq} 及 L_{max})	114.03.17 114.04.21 114.05.16	一、營建低頻噪音 本季營建低頻噪音監測結果低頻之均能音量 $L_{eq,LF}$ 測值介於 37.8~47.0 dB(A)，本季測站各測值均符合參考之第四類營建工程低頻噪音管制標準值。 二、營建噪音 本季營建噪音監測結果之均能音量 L_{eq} 測值介於 56.5~62.3 dB(A)，最大音量 L_{max} 介於 68.4~80.0 dB(A)，本季測站各測值均符合第四類營建工程噪音管制標準。	調查期間無異常情形。
空氣品質	1. 風向、風速 2. 粒狀污染物(TSP、 PM_{10} 、 $PM_{2.5}$)、 SO_2 、 NO_x (NO、 NO_2)、CO、 O_3	114.03.17~19	本季空氣品質監測結果，各測站 TSP 24 小時值介於 50~66 $\mu g/m^3$ ， PM_{10} 日平均值介於 23~36 $\mu g/m^3$ ， $PM_{2.5}$ 24 小時值介於 15~20 $\mu g/m^3$ ， SO_2 日平均值皆為 0.001 ppm， NO_x 日平均值介於 0.018~0.019 ppm，NO 日平均值皆為 0.002ppm， NO_2 日平均值介於 0.016~0.017 ppm，CO 最大小時平均值介於 0.4~0.5 ppm， O_3 最大小時平均值介於 0.037~0.055 ppm，本季空氣品質監測結果，各測站各測值均符合空氣品質標準值。	調查期間無異常情形。

表 1.2-4 環境監測結果及因應對策(續 3)

類別	監測項目	監測時間	監測結果摘要	因應對策
陸域生態	陸域動、植物生態 (依據環境部動、植物技術規範執行)	【陸域植物】 114.04.14~17 及 【陸域動物】 114.04.08~11	<p>本季於 114 年 4 月 14 日~17 日執行陸域植物調查，4 月 8 日~11 日執行陸域動物調查，調查結果如下。</p> <p>一、陸域植物：</p> <p>共記錄維管束植物 30 科 74 屬 88 種，以草本植物佔 69.3%最多，喬木 11.4%次之；物種組成中有 43.2%為原生種。</p> <p>二、陸域動物：</p> <p>1.哺乳類記錄 2 目 2 科 2 種，衝擊區記錄 1 目 1 科 1 種；對照區記錄 2 目 2 科 2 種。</p> <p>2.鳥類記錄 8 目 24 科 35 種，衝擊區記錄 5 目 12 科 15 種，共記錄 50 隻次，各物種數量介於 1~7 隻次，未有明顯優勢物種；對照區記錄 8 目 23 科 33 種，共記錄 230 隻次，其中以喜鵲 24 隻次最多，佔此區總數量的 10.4%，其次為白尾八哥及白頭翁（各 15 隻次，各佔 8.2%）。記錄 5 種特有亞種，為南亞夜鷹、小雨燕、白頭翁、褐頭鷓鴣及大卷尾；記錄 2 種珍貴稀有保育類野生動物，為小燕鷗及黑翅鳶；記錄 3 種其他應予保育之野生動物黑頭文鳥、紅尾伯勞及燕鴿，於工區外發現。</p>	調查期間無異常情形。

表 1.2-5 環境監測結果及因應對策(續 4)

類別	監測項目	監測時間	監測結果摘要	因應對策
陸域生態	陸域動、植物生態 (依據環境部動、植物技術規範執行)	【陸域植物】 114.04.14~17 及 【陸域動物】 114.04.08~11	<p>二、陸域動物：</p> <p>(續)</p> <p>3.爬蟲類記錄 1 目 1 科 1 種 5 隻次，衝擊區僅記錄疣尾蝮虎 1 種 2 隻次；對照區僅記錄疣尾蝮虎 1 種 3 隻次。</p> <p>4.兩棲類記錄 1 目 2 科 2 種 4 隻次，衝擊區僅記錄黑眶蟾蜍 1 種 1 隻次；對照區共記錄 3 隻次，分別為澤蛙 2 隻次及黑眶蟾蜍 1 隻次。</p> <p>5.蝶類記錄 1 目 4 科 6 種 54 隻次，衝擊區記錄 1 目 2 科 3 種，衝擊區共記錄 9 隻次，物種數量介於 2~4 隻次；對照區記錄 1 目 4 科 6 種，以亮色黃蝶 15 隻次最多，其次為白粉蝶 13 隻次。</p> <p>6.蜻蜓類記錄 1 目 1 科 2 種 10 隻次，衝擊區 1 目 1 科 1 種，僅記錄薄翅蜻蜓 1 種 4 隻次；對照區記錄 1 目 1 科 2 種，為高翔蜻蜓 4 隻次及薄翅蜻蜓 2 隻次。</p> <p>綜合上述，本季僅鳥類記錄特有種及保育類動物，其餘項目未記錄特有種及保育類動物。</p>	調查期間無異常情形。

表 1.2-6 環境監測結果及因應對策 (續 5)

類別	監測項目	監測時間	監測結果摘要	因應對策
鳥類生態	海岸鳥類目視： 種類、數量、棲身 及活動情形、飛行 路徑、季節性之族 群變化等(岸邊陸 鳥)	114.03.17 114.04.08 114.05.06	本季(3~5月)進行3次調查，共記錄11目28科47種855隻次，物種為南亞夜鷹、小雨燕、紅隼、白尾八哥、家八哥及白頭翁等。共紀錄8種臺灣特有亞種，物種為南亞夜鷹、小雨燕、白頭翁、黃頭扇尾鶯、褐頭鷓鴣、大卷尾、樹鵲及黑枕藍鶺鴒等。保育類記錄3種珍貴稀有保育類野生動物，物種為紅隼、小燕鷗及黑翅鳶；記錄3種其他應予保育之野生動物，分別為黑頭文鳥、紅尾伯勞及燕鴿，皆於工區外發現。	調查期間無異常情形。
	海上鳥類目視： 種類、數量、棲身 及活動情形、飛行 路徑、季節性之族 群變化等(水鳥)	114.03.12 114.04.18 114.05.15	本季(3~5月)進行3次調查，共記錄4目4科4種45隻次，本季未記錄特有種及保育類動物。	調查期間無異常情形。
文化資產	陸域施工考古監看	114.04.23~24	本季監看結果，無發現文化層及史前遺物。	調查期間無異常情形。

表 1.2-7 環境監測結果及因應對策 (續 6)

類別	監測項目	監測時間	監測結果摘要	因應對策
海域生態	潮間帶生態	114.03.06	<p>一、底棲生物(蝦蟹螺貝類)</p> <p>共記錄 7 目 11 科 20 種，以細粒玉黍螺及黑齒牡蠣 (各 85 inds.，各 13.47%) 最高，其次為紋藤壺及刺牡蠣 (各 60 inds.，各 9.51%)，顯示本季潮間帶底棲生物以上述 4 種為相對優勢物種。而各種底棲生物中以白紋方蟹、日本岩瓷蟹、波紋玉黍螺、粗紋玉黍螺、細粒玉黍螺、顆粒玉黍螺、漁舟蜃螺、花青螺、花邊青螺、草蓆鐘螺、花笠螺、斗笠螺、紋藤壺、奇異海蟑螂、蚵岩螺、葡萄牙牡蠣、黑齒牡蠣及刺牡蠣等 18 種相對出現頻率最高 (各 100.00%)，以上 18 種為本季潮間帶相對常見物種。</p> <p>二、固著性海洋植物</p> <p>僅記錄 1 目 1 種，兩樣站各物種覆蓋度皆低於 5%，以石蓴 1 種覆蓋度較高。</p>	調查期間無異常情形。

表 1.2-8 環境監測結果及因應對策 (續 7)

類別	監測項目	監測時間	監測結果摘要	因應對策
海域生態	浮游生物、仔稚魚及魚卵、底棲生物	114.03.12	<p>一、植物性浮游生物</p> <p>共記錄 5 門 83 屬 163 種，以垂綠角毛藻相對豐度 (32.15%) 最高，其次為肋骨條藻 (19.48%) 及太平洋海鏈藻 (5.12%)，顯示本季海域植物性浮游生物以此 3 藻種為相對優勢藻種。</p> <p>二、動物性浮游生物</p> <p>共記錄 11 門 33 類群，另記錄其他 1 類群，以哲水蚤相對豐度最高 (30.71%)，其次為劍水蚤 (27.47%) 及有尾類 (22.51%)，顯示本季海域動物性浮游生物以此 3 大類為相對優勢物種。</p> <p>三、底棲生物</p> <p>共記錄 11 目 16 科 16 種，以卵形笠蚶相對豐度 (16.92%) 最高，顯示本季海域底棲生物以此卵形笠蚶為相對優勢物種。</p>	調查期間無異常情形。

表 1.2-9 環境監測結果及因應對策 (續 8)

類別	監測項目	監測時間	監測結果摘要	因應對策
海域生態	魚類	114.03.11	<p>一、成魚</p> <p>風場內三條底拖網測線共捕獲 23 科 37 種 3,260 尾約 79.9 公斤的魚類，T1 測線共捕獲 16 科 23 種 1,791 尾魚類，總重量約 35.2 公斤的魚類。以海鯰科(Ariidae)的斑海鯰(<i>Arius maculatus</i>)漁獲量最多，約 21.6 公斤(248 尾)；其次為鰻科(Leiognathidae)的仰口鰻(<i>Secutor ruconius</i>)約 4.4 公斤(846 尾)；再次之者為石首魚科(Sciaenidae)的斑鰭白姑魚(<i>Pennahia pawak</i>)約 2.6 公斤(99 尾)；T2 測線共捕獲 17 科 20 種 951 尾，總重量約 31.0 公斤的魚類。以斑海鯰(<i>Arius maculatus</i>)漁獲量最多，約 13.6 公斤(106 尾)；其次為斑鰭白姑魚(<i>Pennahia pawak</i>)約 8.0 公斤(447 尾)；再次之者為古氏新魷(<i>Neotrygon kuhlii</i>)約 3.0 公斤(1 尾)；T3 測線共捕獲 13 科 17 種 518 尾，總重量約 13.8 公斤的魚類。以大頭白姑魚(<i>Pennahia macrocephalus</i>)漁獲量最多，約 5.6 公斤 (355 尾)；其次為斑海鯰(<i>Arius maculatus</i>)約 3.8 公斤(8 尾)；再次之者為石鱸科(Haemulidae)的星雞魚(<i>Pomadasys</i> 印度鏟齒魚(<i>Harpadon nehereus</i>)約 1.7 公斤(26 尾)。</p> <p>二、仔稚魚及魚卵</p> <p>本季仔稚魚共鑑定出 2 科 2 種，最優勢種為杜氏鰷，各測站只有 St.3 及 St.4 僅採獲一種，2 測站生物多樣性指數、均勻度指數及豐富度指數皆為 0。</p> <p>本季魚卵共鑑定出 3 科 4 種，最優勢種為印度鏟齒魚，各測站的生物多樣性指數介於 0.65~1.09，均勻度指數介於 0.94~1，豐富度指數介於 0~0.71。</p>	調查期間無異常情形。

表 1.2-10 環境監測結果及因應對策 (續 9)

類別	監測項目	監測時間	監測結果摘要	因應對策
海域水質	水溫、氫離子濃度、生化需氧量、鹽度、溶氧量、氨氮、營養鹽、懸浮固體物及葉綠素 a、大腸桿菌群	114.04.23	本季各測站監測結果，pH 測值皆為 8.2；水溫測值介於 25.1~25.4 °C；溶氧量測值介於 6.2~6.3；大腸桿菌群測值介於<10~15 CFU/100mL；生化需氧量測值介於 0.7~0.9 mg/L；懸浮固體測值介於 1.5~2.4 mg/L；氨氮測值皆為 N.D.；鹽度測值介於 332.8~33.2 psu；葉綠素 a 測值介於 0.2~0.7 µg/L，其監測結果均符合乙類海域海洋環境品質標準及屬正常海域之範圍內。	調查期間無異常情形。

1.3 監測計畫概述

本監測計畫各監測類別之監測項目、地點、頻率及執行單位如表 1.3-1 所示。

表 1.3-1 本計畫環境監測工作項目

類別	監測項目	地點	頻率	執行單位
海域生態-鯨豚生態	鯨豚生態調查	一般視覺監測範圍為本計畫風機海域以及附近中華白海豚棲地海域	一般視覺監測總共為 30 趟次(不限定僅於 4 月到 9 月執行，將平均分配調查時間)	費思未來有限公司
		水下聲學監測測站共計 5 站	4 季，每季 14 天，若冬季無法施工則停測	洋聲股份有限公司
水下噪音	20 Hz~20kHz 之水下噪音，時頻譜及 1-Hz band、1/3 Octave band 分析	風場周界處 2 站(可由鯨豚生態的水下聲學監測站，選取資料進行分析)	每季一次(與鯨豚生態調查水下聲學監測同時進行，若冬季無法施工則停測)	洋聲股份有限公司
漁業經濟	整理分析漁業年報中有關漁業經濟資料(漁船數目、漁業活動形式、魚種、漁獲量)	彰化縣	每年一次	科海生態顧問有限公司
營建噪音	1. 低頻 (20 Hz~200 Hz 量測 L_{eq}) 2. 一般頻率 (20Hz~20kHz 量測 L_{eq} 及 L_{max})	電氣室	每月一次	瑩諮環境科技股份有限公司

表 1.3-1 本計畫環境監測工作項目(續)

類別	監測項目	地點	頻率	執行單位
空氣品質	1.風向、風速 2.粒狀污染物(TSP、PM ₁₀ 、PM _{2.5})、SO ₂ 、NO _x (NO、NO ₂)、CO、O ₃	1. 蚵寮代天府 2. 秀傳醫院旁	每季 1 次，每次連續 24 小時監測	瑩諮環境科技股份有限公司
陸域生態	陸域動、植物生態(依據環境部動、植物技術規範執行)	陸域輸配電系統(陸纜及其附近範圍)	每季 1 次	弘益生態有限公司
鳥類生態	種類、數量、棲身及活動情形、飛行路徑、季節性之族群變化等(含岸邊陸鳥及水鳥)	鄰近之海岸附近	每年夏季(6~8月)為每季 1 次，春、秋、冬候鳥過境期間(3~5月、9~11月及12~2月)為每月 1 次	弘益生態有限公司
文化資產	陸域施工考古監看	陸纜開挖範圍、陸上設施開挖處	每日監看	龍門顧問有限公司
海域生態	潮間帶生態	海纜上岸段兩側 50 公尺範圍內進行調查	每季 1 次	弘益生態有限公司
	浮游生物、仔稚魚及魚卵、底棲生物	風機鄰近區域 5 點	每季 1 次	弘益生態有限公司
	魚類	調查 3 條測線	每季 1 次	科海生態顧問有限公司
海域水質	水溫、氫離子濃度、生化需氧量、鹽度、溶氧量、氨氮、營養鹽、懸浮固體物及葉綠素 a、大腸桿菌群	風機鄰近區域 5 點	每季 1 次	瑩諮環境科技股份有限公司

1.4 監測方法概述

一、鯨豚生態

(一) 一般視覺監測

1. 採目視觀察法，租用安全合格船隻在海上進行 Z 字形穿越線調查。
2. 執行 30 趟次海上調查，並調查日期須涵蓋四季，航行於所設計之航線。出發前隨機抽取兩條航線及順序，兩條航線去程與回程的航行方向不同。海上航行時以手持式全球衛星定位系統 (GPSmap 64ST, Garmin Corp., Taiwan) 定位並記錄航行軌跡。
3. 每次調查至少有四人，其中兩人各於船隻左右側各負責搜尋左右兩側海面，第三人則協助搜尋船前方以及左右海面，觀察員以肉眼與持望遠鏡觀察海面是否有鯨豚出現，第四人作水質測量以及紀錄，並可做不同海面觀察以及略作休息。觀察人員約每 20 分鐘交換一次位置以避免對同一觀察區域產生心理上的疲乏，如下圖 1.4-1 所示。



圖 1.4-1 鯨豚調查工作流程示意圖 (A~C 為主要觀察位置，D 為記錄位置)

4. 調查期間，在浪級小於 4 級，能見度遠達 500 公尺以上，行在設計航線上、浪級小於 4 級且能見度遠達 500 公尺以上，視為「線上努力量」(on-effort)；當船隻航行於進出港口與航線之間、或天氣狀況不佳難以進行有效觀測、及觀察海豚群體時，則視為「離線努力量」(off-effort)。離線努力量雖然不納入標準化目擊率之分析，但是若有目擊鯨豚，仍然是很重要的資料。航行時間為出港到進港總花費的時間，包含有效努力量和無效努力量。海上調查其航行船速保持在 6-9 節 (海浬/小時)，船隻將每 10 分鐘暫停，停船時即撈取表層海水並利用 YSI 30 鹽溫儀測量水表溫度、鹽度，並記錄環境因子資料。
5. 當遇見海豚時，記錄最初發現海豚的位置與角度、離船距離及船隻的角度，並視情形慢慢接近海豚群體，記錄接近點的經緯度位置，估算海豚群體隻數、觀察海豚行為，及蒐集相關環境因子資料，並填寫鯨豚目擊記錄表。此外，使用相機或攝影機記錄海豚影像，以建立個體辨識照片資料。如海豚未表現明顯的躲避行為，則持續跟隨並記錄該群海豚之行為與位置。若所跟蹤的海豚消失於視野且在 10 分鐘等待之內無再目擊，則返回航線繼續進行下一群之搜尋。

(二) 水下聲學監測

水下聲學監測初步規劃底碇式水下聲學紀錄器，搭配標準型水下麥克風，佈放在 5 個測站點位進行監測，如圖 1.5-2 所示。每一季執行 14 天的量測工作。此錄音設備的響應頻率範圍可以接收到低頻的風機運轉噪音、船舶噪音、風雨噪音、魚類叫聲，以及中高頻的海豚哨叫聲與回聲定位脈衝聲。

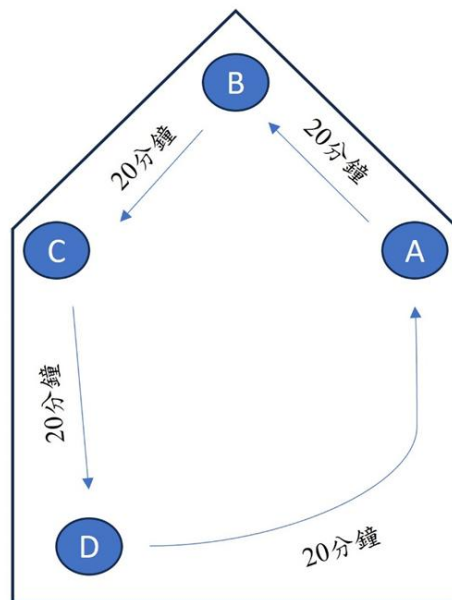
二、鳥類生態

(一) 海岸鳥類目視

於彰濱工業區崙尾區的海岸地帶，採用滿潮暫棲所計數法 (Sutherland, 1996) 進行。鳥類在退潮時，會散布於廣大的潮間帶泥灘地間覓食，觀測與記錄不易；而在漲潮時，鳥類會集結成群往海堤內或鄰近的內陸適宜的環境休息，此時記錄並評估數量較為容易。於調查範圍內沿既成道路或產業道路以緩慢步行速度配合雙筒望遠鏡進行調查，記錄沿途所目擊或聽見的鳥種及數量。除了辨識種類與計算數量外，並記錄鳥類的行為及其出現的棲地環境。

調查時必須配合中、大潮的潮水時間，在前後數天選擇晴朗的天氣，於滿潮前後 3 個小時內進行，此時潮間帶幾乎被潮水完全淹沒，鳥類往暫棲所移動，記錄族群數量較為準確。

(二) 海上鳥類目視

1. 穿越線設置

海上鳥類調查採用船隻穿越線法進行(Camphuysen *et al.*, 2004)。調查範圍包括風場範圍及周界 1 km 區域，於調查範圍內設置平行間隔之穿越線，每次調查時船隻沿穿越線等速行駛，而為使調查均勻，不同次調查時船隻由穿越線之頭尾交錯開始調查。鳥類鑑定主要參考「台灣鳥類圖誌」(陳, 2006)、「猛禽觀察圖鑑」(林, 2020)及「台灣野鳥圖鑑：水鳥篇-增訂版」(廖, 2022)等著作為鑑定依據。

2. 資訊紀錄

每次調查時使用 GPS 器材記錄船隻航行軌跡，並將調查時之航行資訊及海況記錄於記錄表。每船至少搭載 2 名調查員，配備雙筒望遠鏡及具有等效 500 mm 以上焦長之數位相機，分別對船隻左及右舷進行目視觀察，目視觀察之距離預設為航線往外 300 m 範圍(圖 1.4-2)。



圖 1.4-2 船隻航線與穿越線調查範圍示意圖

若發現鳥類活動則依現場條件盡可能記錄物種、數量、行為、發現時間、距離(垂直航線)、飛行方向及飛行高度等資訊。記錄表格、項目參照德國 StUK4 技術指引所使用之記錄表 (Aumüller *et al.*, 2013)。

其中距離使用分級表示，分為 0~50 m、50~100 m、100~200 m、200~300 m 及 >300 m 以上等 5 項。高度則分為 0~5 m、5~10 m、10~20 m、20~50 m、50~100 m、100~200 m 及 >200 m 等 7 項。

所發現物種之位置資訊則以記錄時間搭配 GPS 軌跡於事後進行登錄。每次調查後可藉由 GPS 軌跡長度計算調查所涵蓋之範圍面積，並推算鳥類在調查範圍內之密度，以供後續影響評估分析使用。密度計算方式如下：

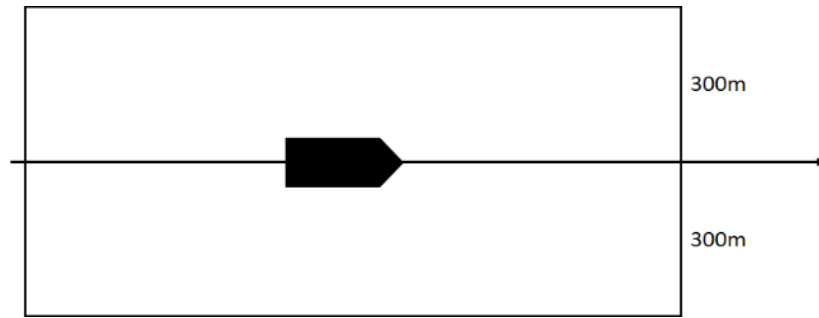
鳥類密度=調查鳥類數量/(目視調查穿越線長度×目視觀察距離)

三、環境物化調查(空氣品質、營建噪音、海域水質)

本監測項目之檢測方法如表 1.4-2 所示，各類別均依據行政院環境部公告之最新檢測方法檢測。

表 1.4-2 環境物化調查檢測方法彙整表

類別	調查項目	檢驗方法
空氣品質	總懸浮微粒(TSP)	高量採樣法：NIEA A102.13A
	懸浮微粒(PM ₁₀)	貝他射線衰減法：NIEA A206.11C
	懸浮微粒(PM _{2.5})	手動採樣法：NIEA A205.11C
	二氧化硫(SO ₂)	紫外光螢光法：NIEA A416.14C
	氮氧化物(NO _x)	化學發光法：NIEA A417.13C
	一氧化碳(CO)	紅外光法：NIEA 421.13C
	臭氧(O ₃)	紫外光吸收法：NIEA A420.12C
	風向、風速	使用風向、風速計法
營建噪音	低頻 (20 Hz~200 Hz 量測 L _{eq})	NIEA P205.93C
	一般頻率 (20Hz~20kHz 量測 L _{eq} 及 L _{max})	NIEA P201.96C
海域水質	pH值	NIEA W424.53A
	水溫	NIEA W217.51A
	溶氧量	NIEA W455.52C
	鹽度	NIEA W447.20C
	懸浮固體	NIEA W210.58A
	氨氮	NIEA W448.52B
	硝酸鹽氮	NIEA W436.52C
	亞硝酸鹽氮	NIEA W436.52C
	大腸桿菌群	NIEA E202.55B
	生化需氧量	NIEA W510.55B
	葉綠素 a	NIEA E507.04B
	硝酸鹽	NIEA W436.52C
	亞硝酸鹽	NIEA W436.52C
	正磷酸鹽	NIEA W427.53B
矽酸鹽	NIEA W450.50B	

四、陸域生態

(一) 陸域植物調查

1. 植物種類調查

收集計畫調查區域相關文獻作為參考，並配合現場採集工作進行全區維管束植物種類調查。

調查路線依可達性及植群形相差異主觀選定，並沿線進行植物標本採集及物種記錄，遇稀特有植物、具特殊價值植物或老樹另記錄其點位、生長現況及環境描述。

物種鑑定及名錄主要依據「Flora of Taiwan, 2nd edition」(Boufford *et al.*, 2003)、「臺灣種子植物科屬誌」(楊等, 2009)及「國立台灣大學生態學與演化生物學研究所, 2022」(國立台灣大學植物標本館, 2012)。物種屬性認定依照中央研究院生物多樣性研究中心的「臺灣物種名錄」(鍾等, 2022)，如有未記錄者，則參照「台灣野生植物資料庫」(行政院農業委員會特有生物研究保育中心, 2019)。入侵植物的認定依據「全球入侵種資料庫(中文版)」(行政院農業委員會林務局, 2022)。

稀有植物認定依據「文化資產保存法施行細則」(行政院農業委員會, 2022)指定的珍貴稀有植物及「植物生態評估技術規範」(行政院環境部, 2002)所附之臺灣地區稀特有植物名錄，另外參考「2017 臺灣維管束植物紅皮書名錄」(臺灣植物紅皮書編輯委員會, 2017)所評估的結果。

調查範圍的受保護樹木標準依照行政院農業委員會令訂定的「森林以外之樹木受保護樹木認定標準」(行政院農業委員會, 2016)第二條及「彰化縣樹木保育自治條例」(彰化縣政府, 2008)的老樹資料。

2. 植被調查

針對現地植被環境進行分區，並選擇具代表性之植被進行定性調查，並以其優勢物種或特徵物種作為代表性命名，報告描述

時將依照不同植被的生長型分成森林及草生植被進行描述。

3. 植物樣區調查

(1) 樣區調查方法

利用航照影像得到初步的植被資訊後，並到現場進行勘查後，就調查範圍內之主要植被進行取樣調查，樣區之數目、大小及分佈均依實地狀況作決定。各植被類型取樣方法如：

A. 森林

對於天然林、次生林及人工林等不同的森林類型進行取樣調查，以 100 平方公尺（10 公尺×10 公尺）為取樣單位，調查樣方內胸高直徑（diameter at breast height, DBH）1 公分以上所有樹種樹幹之胸高直徑，以及林下地被層之植物種類及覆蓋度，並記錄樣區之海拔及座標等環境因子。對於森林之結構層次及種類組成，詳加描述，並製作植被剖面圖，以表示植物社會之形相及社會結構。

B. 草生地

選擇典型地區隨機設置樣區，以 4 平方公尺（2 公尺×2 公尺）為取樣單位。調查樣方中所有草本種類及其百分比覆蓋度，並記錄樣區之海拔及座標等環境因子。配合環境現況對所調查之草生地之種類組成及主要優勢種類詳加描述，並分析在無人為干擾下未來演替之可能趨勢。

(2) 優勢度分析

野外記錄之原始資料以 excel 等軟體建檔後，應計算及分析各植種之優勢組成，優勢度以重要值（IV）表示。重要值以某種在各別樣區或所有樣區之總密度、底面積、材積、覆蓋度或組合值表示之。重要值顯示該種植物於當地植群中所佔有的角色，其值越大則重要程度愈高。

A. 木本植物之重要值

$$IV = (\text{相對密度} + \text{相對優勢度} + \text{相對頻度}) / 3$$

$$\text{相對密度} = (\text{某一種的密度} / \text{樣區總密度}) \times 100$$

$$\text{相對底面積} = (\text{某一種的底面積} / \text{樣區總底面積}) \times 100$$

底面積由 DBH 換算

$$\text{相對頻度} = (\text{某一種類出現之樣區數} / \text{總樣區數}) \times 100$$

B. 草本植物之重要值

$$IV = (\text{相對覆蓋度} + \text{相對頻度}) / 2$$

$$\text{相對覆蓋度} = (\text{某一種的覆蓋度} / \text{所有種總覆蓋度}) \times 100$$

$$\text{相對頻度} = (\text{某一種類出現之樣區數} / \text{總樣區數}) \times 100$$

(3) 歧異度分析 (α -diversity)

歧異度指數是以生物社會的豐富度 (species richness) 及均勻程度的組合所表示。此處以 S、Simpson、Shannon-Wiener、N1、N2 及 E5 六種指數 (Ludwig and Reynolds, 1988) 表示之。木本植物以株數計算，草本植物則以覆蓋度計算。另有估計出現頻度，即某植物出現之樣區數除以總樣區數。

A. S 代表調查範圍內所有植物種數。

$$B. \lambda = \sum \left(\frac{n_i}{N} \right)^2$$

λ 為 Simpson 指數， n_i/N 為機率，表示在一樣區內同時選出兩株，其屬於同一種的機率是多少。其最大值是 1，表示此樣區內只有一種。如果優勢度集中於少數種時， λ 值愈高。

$$H' = -\sum \left(\left(\frac{n_i}{N} \right) \ln \left(\frac{n_i}{N} \right) \right)$$

木本： n_i ：某種個體數 N ：所有種個體數

草本： n_i ：某種覆蓋度 N ：所有種覆蓋度

H' 為 Shannon-Wiener 指數，此指數受種數及個體數（覆蓋度）影響，種數愈多，種間的個體分佈愈平均，則值愈高。但相對的，較無法表現出稀有種。

$$N_1 = e^{H'} \quad H' \text{ 為 Shannon-Wiener 指數}$$

此指數指示植物社會中具優勢的種數。

$$N_2 = \frac{1}{\lambda} \quad \lambda \text{ 為 Simpson 指數}$$

此指數指示植物社會中最具優勢的種數。

$$E5 = \frac{\left[\left(\frac{1}{\lambda} \right) - 1 \right]}{e^{H'} - 1}$$

此指數可以明顯的指示出植物社會組成的均勻程度。指數愈高，則組成愈均勻；反之，如果此社會只有一種時，指數為 0。

(二) 陸域動物調查

1. 哺乳類

哺乳類主要調查方式分別為穿越線（或沿線）調查法與誘捕法，穿越線（或沿線）調查是配合鳥類調查時段，以緩慢的步行速度配合望遠鏡和強力探照燈（夜間使用）目視搜尋記錄，同時留意路面遭輾斃之死屍殘骸和活動跡象（足印、食痕、排遺及窩穴等）作為判斷物種出現的依據。誘捕法則沿鳥類調查路線，選擇草生地與樹林地等較為自然之處，以薛氏捕鼠器或臺製松鼠籠等進行小型鼠類誘捕，捕鼠籠內置餌料誘食，於傍晚施放並於隔日清晨巡視誘捕籠，同時進行餌料更換的工作，共設置 30 個鼠籠（每個點為 5 個鼠籠），持續捕捉 4 天 3 夜，合計共 90 個捕捉夜。

蝙蝠調查使用超音波偵測器進行，於黃昏及夜間沿線調查時使用，以錄音方式記錄蝙蝠所發出之超音波，如有目擊到蝙蝠飛

行則記錄蝙蝠數量，並將錄音檔攜回後以電腦軟體分析聲音特徵輔助判釋物種。

哺乳類鑑定主要參考「台灣哺乳動物」（祁，2008）、「臺灣地區保育類野生動物圖鑑」（馮等，2010）、「臺灣蝙蝠圖鑑」（鄭等，2010）及「臺灣食肉目野生動物辨識手冊」（鄭等，2015）等著作為鑑定依據。

2. 鳥類

鳥類調查方式主要是採穿越線（或沿線）調查法及定點調查法，穿越線（或沿線）調查法是沿既成道路或小徑以緩慢步行速度配合雙筒望遠鏡進行調查，記錄沿途所目擊或聽見的鳥種及數量，定點觀察法則於所選定的每一樣點停留 6 分鐘，記錄所目擊或聽見的鳥種及數量，密林草叢間活動鳥種則配合鳴叫聲進行種類辨識和數量的估算。由於不同鳥類的活動時間並不一致，為求調查資料之完整，調查分成白天與夜間兩個時段，白天主要配合一般鳥類活動高峰，於日出後三小時內（時段為 6:00～9:00）進行，夜間調查（時段為 18:30～20:30）則是在入夜後進行。

鳥類鑑定主要參考「台灣鳥類全圖鑑」（方，2010）、「猛禽觀察圖鑑」（林，2020）、「台灣野鳥圖鑑：水鳥篇-增訂版」（廖，2022）及「台灣野鳥圖鑑：陸鳥篇-增訂版」（廖，2021）。

3. 爬蟲類

爬蟲類是綜合穿越線調查法（或沿線）與捕捉調查法，穿越線調查法（或沿線）是配合鳥類調查路線與步行進行，在一定時間內記下眼睛看到的爬蟲類動物種類與數目。而捕捉調查法則以徒手翻找環境中的遮蔽物（石頭、木頭、樹皮、廢輪胎及廢傢俱等），並輔助手電筒及耙子等工具檢視洞穴或腐葉泥土，記錄看到與捕捉到的爬蟲類動物後原地釋回。由於不同種類有其特定的活動時間，為避免遺漏所有可能物種，調查時間區分成白天及夜間等兩時段進行。日間調查時間則尋找個體及活動

痕跡（蛇蛻及路死個體）；夜間則以手電筒照射之方式進行調查。

爬蟲類鑑定主要參考「台灣兩棲爬行類圖鑑」（向等，2009）及「台灣蜥蜴自然誌」（向，2008）等著作為鑑定依據。

4. 兩棲類

綜合沿線調查與繁殖地調查等兩種方法，沿線調查法是配合鳥類調查路線與步行進行，記錄沿途目擊或聽見的兩棲類。而繁殖地調查法則是在兩棲類聚集繁殖的蓄水池、排水溝或積水處等候記錄。由於不同種類有其特定的活動時間，為避免遺漏所有可能物種，調查時間區分成白天及夜間等兩時段進行。日間調查時間則尋找個體及活動痕跡（路死個體），同時徒手隨機翻找環境中可能提供躲藏隱蔽之掩蓋場所（石塊、倒木及石縫）。夜間則以手電筒照射之方式進行調查。

兩棲類鑑定主要參考「台灣兩棲爬行類圖鑑」（向等，2009）及「台灣蛙類與蝌蚪圖鑑」（楊等，2019）等著作為鑑定依據。

5. 蝶類

蝶類主要是利用目視遇測法及網捕法進行調查。在調查範圍內記錄目擊所出現的蝶種。若因飛行快速而無法準確判定時，則以網捕法捕捉進行鑑定後原地釋回。

蝶類鑑定主要參考「臺灣蝴蝶圖鑑（上）弄蝶、鳳蝶、粉蝶（修訂版）」（徐，2022）、「臺灣蝴蝶圖鑑（中）灰蝶」（徐，2013a）、「臺灣蝴蝶圖鑑（下）蛺蝶」（徐，2013b）、「臺灣蝴蝶手繪辨識圖鑑」（陳，2016）及「台灣疑難種蝴蝶辨識手冊」（黃等，2010）等著作為鑑定依據。

6. 蜻蜓類

蜻蜓之調查主要利用目視遇測法及網捕法進行調查，在調查範圍內，記錄空中飛行、停棲於植物或石頭上等環境出現之蜻蛉種類，若因飛行快速而無法準確判定時，則以網捕法捕捉進行

鑑定後原地釋回。

蜻蜓類鑑定主要參考「臺灣 120 種蜻蛉圖鑑」（曹，2005）及「臺灣蜻蛉目昆蟲檢索圖鑑」（林等，2016）等著作為鑑定依據。

(三) 多樣性指數分析

將現場調查所得資料整理與建檔，針對種類、數量、歧異度、分佈、優勢種、保育種、珍貴稀有種及候鳥等進行分析，並適時提供相關物種之圖片，以增進閱讀報告之易讀性，並依據其存在範圍、出現種類及頻率，嘗試選擇其指標生物，以供分析比較；多樣性指數分析則採用：

1. Shannon-Wiener 歧異度指數 H'

$$H' = -\sum P_i \ln P_i = -\sum (n_i/N) \times \ln (n_i/N)$$

P_i ：為各群聚中第 i 種物種所佔的數量百分比。

n_i ：某物種個體數。

N ：所有物種個體數。

H' 指數可綜合反映一群聚內生物種類之豐富程度及個體數在種間分配是否均勻。此指數越大時表示此地群落之物種越豐富，即各物種個體數越多越均勻，代表此群落歧異度較大，若此地群落只由一物種組成則 H' 值為 0.00。通常成熟穩定之生態系擁有較高的歧異度，且高歧異度對生態系的平衡有利，因此藉由歧異度指數的分析，可以得知調查區域是否為穩定成熟之生態系。

2. Pielou 均勻度指數 J'

$$J' = H' / \ln S$$

H' ：Shannon-Wiener 指數

S ：各群聚中所記錄到之物種數

J' 值越大，則個體數在種間分配越均勻。

五、陸域施工考古監看

(一) 監看時間及頻率

考古監看依據工程單位提供之設計圖及工期表針對施工隨行監看。監看內容主要係針對進行下挖施工中監看調查。

(二) 資料整理與分析

在監看範圍內檢視挖掘之土方或地層斷面土質土色變化，若發現遺物，將針對採集出土遺物，進行標本之清洗、編號、篩選、分類、計測、分析、拍照等整理工作，並據遺物出土之地表調查結果，繪製可能之遺址分布圖、地層斷面圖，並就採集之器物研判完整之器型，並選擇部分器物、標本進行年代分析或陶片、土壤分析，以確認其分布範圍及文化內涵。

(三) 撰寫監看報告

根據監看結果、地表調查及地表標本採集分析，說明計畫基地區域內之現況，製作成電子檔，由計畫主持人或當次監看人員簽署。並於每季提送監看報告送委託單位於文化資產主管相關機關備查。

(四) 發現疑似文化資產之處理方式

考古監看中若發現具古蹟、歷史建築價值之建造物、疑似考古遺址，皆應依《文化資產保存法》第33、57、77、88條要求施工單位暫停工程，並報主管機關處理。

六、海域生態

(一) 海域生態

海域調查項目包括植物性浮游生物(包含葉綠素 a 及基礎生產力)、動物性浮游生物及底棲生物。

1. 植物性浮游生物

(1) 物種組成與豐度

A. 現場採樣

本項目參照環境部公告之「水中浮游植物採樣方法一

採水法」(行政院環境保護署，2003)實行之。採樣時使用制式採水器，並依據「海洋生態評估技術規範」(行政院環境保護署，2007)規定之採樣點深度配置採集不同水層之水樣如表 1.4-3。每一層皆取 1 L 之水樣裝入 PE 廣口塑膠瓶中，立即加入最終濃度 5 % 中性福馬林固定，並避光及冰存，待攜回實驗室後再行鑑種、計數。

表 1.4-3 採樣點深度配置之採集水層

水深範圍	採 樣 層	底層與相鄰層最小距離
<5 m	表層、水下 3 m(底層)	-
<10 m	表層、水下 3 m、底層	3 m
<25 m	表層、水下 3 m、水下 10 m、底層	5 m
<50 m	表層、水下 3 m、水下 10 m、水下 25 m、底層	10 m
<100 m	表層、水下 3 m、水下 10 m、水下 25 m、水下 50 m、底層	10 m

註：底層指離海底 2-5 m 以上。

B. 鑑種及計數

攜回實驗室後，將水樣勻樣後，取 100 mL(視水體情況更改容積)以孔徑 0.45 μ m 濾膜進行過濾。過濾後之濾膜以鑷子夾取，製作成玻片，並以光學顯微鏡進行鑑種及計數，並換算豐度(cells/L)。物種鑑定主要參考「日本海洋プランクトン図鑑」(山路，1983)、「Identifying marine phytoplankton.」(Tomas, 1997)、「Marine phytoplankton of the Western Pacific」(Omura, *et al*，2012)、「日本の海産プランクトン図鑑第二版」(末友等，2013)、「珪藻觀察図鑑」(南雲等，2018)。

(2) 葉綠素 a

A. 現場採樣

本項目參照環境部公告之水中葉綠素 a 檢測方法—乙醇萃取法」(行政院環境保護署，2004)實行之。採樣時使

用制式採水器，並依據「海洋生態評估技術規範」(行政院環境保護署，2007)規定之採樣點深度配置採集不同水層之水樣。每一層皆取 1 L 之水樣裝入 PE 廣口塑膠瓶中，暫將水樣貯存於冰桶或冰箱(4°C)中，並於 24 小時內完成濃縮過濾至濾片上之程序。

B. 葉綠素 a 分析

首先將濾片放入離心管中，加入 10 mL 的乙醇，置於 60°C 恆溫箱中於黑暗中萃取 30 分鐘，並在萃取期間每 10 分鐘搖晃離心管，使萃取完全。而後從恆溫箱取出離心管，放入冷水中冷卻至室溫，再置入離心機中，以 3000 至 5000 g 離心 10 至 15 分鐘後，小心取出離心管，用微量吸管取 3 mL 之上清液移置光徑 1 cm 之測光管中，以分光光度儀測其 665 及 750 nm 之吸光值，再添加 0.03 mL 1M HCl 至測光管中進行酸化並重新測量其在 665 及 750 nm 之吸光值，最後依所得到之吸光值計算水樣中葉綠素 a 之含量。

(3) 基礎生產力

採樣時使用制式採水器，並依據「海洋生態評估技術規範」(行政院環境保護署，2007)規定之採樣點深度配置採集不同水層之水樣。採得後之原水，分別裝入培養用的 BOD 瓶中(明、暗瓶各 1 只)，在裝入水樣過程盡量避免氣泡產生。然後將樣本放入透明培養箱中，以循環流水恆溫進行培養 24 小時，並測量培養前與培養後的溶氧量後換算其基礎生產力(每日每公升水量所含有機碳量 $\mu\text{gC/L/d}$)。

採樣完畢後利用光暗瓶法測定，計算初級生產力及公式如下：

呼吸作用(respiration)=(暗瓶起始氧氣量-暗瓶結束氧氣量)/全部時間

淨初級生產力(NPP)=(光瓶結束測量之氧氣量-光瓶起始氧

氣量)/全部時間

總初級生產力 (GPP)=淨初級生產力 (NPP)+呼吸作用
(respiration)

2. 動物性浮游生物

(1) 現場採樣

本項目參照環境部公告之「海洋浮游動物檢測方法」(行政院環境保護署, 2004)實行之。於各樣站以北太平洋標準浮游生物網 (NORPAC net; 網目為 0.33 mm× 0.33 mm、網身長 180 cm、網口徑為 45 cm) 進行, 並於網口附流量計 (HYDRO-BIOS 德製機械式數字流量計) 測定過濾之水量。

動物性浮游生物調查又細分為表層水平採樣與垂直採樣兩種方式, 以垂直採樣為主, 水深淺於 7 m, 則以水平採樣方式。垂直採樣係以北太平洋標準浮游生物網上加掛重錘, 於調查測站垂直將北太平洋標準浮游生物網沉降離底層約 1 m 處, 再垂直向上慢速(每秒不超過 3 m)拉回至海面。

水平拖網, 係指在水深低於 7 m 處以 3 節以下速度進行船尾拖曳, 拖曳過程均確保網口於水面下。採樣後均用洗瓶以過濾海水將網目上浮游生物沖洗入網尾樣本瓶後, 馬上將樣本瓶加入最終濃度 5% 中性福馬林溶液中冰存, 待攜回實驗室進行處理分析。

(2) 鑑種及計數

回實驗室後, 每樣品內之浮游動物以約含 2000 個之個體數為主, 若過多則以分樣器將水樣分為 1/2、1/4、1/8 或 1/16 至個體數約為 2000 個, 並以立體解剖顯微鏡下進行鑑種、計數。最後再依流速計轉數, 予以換算為豐度 (inds./1,000 m³)。物種鑑定主要參考「日本海洋プランクトン図鑑」(山路, 1983) 及「Marine Zooplankton of Southern Britain.」(Conway, 2012)、「美しい海の浮

遊生物圖鑑」(若林等, 2017)、「浮游動物:顯微鏡下的小宇宙」(王等, 2022)。

3. 底棲生物

底棲生物參考環境部公告之「軟底質海域底棲生物採樣通則」(行政院環境保護署, 2004)實行之。每個測站均以船速低於 2 節速度, 以矩形底棲生物採樣器(Naturalist's rectangular dredge)網目 5 mm×5 mm, 網口寬 45 cm, 網口高 18 cm 底拖採樣。取網後以篩網清洗底泥後將所捕獲之樣品鑑定記錄後原地釋回, 如無法馬上鑑定者, 則以相機記錄下特徵後, 再進行鑑定計數並原地釋回。

物種鑑定主要參考「原色台灣對蝦圖鑑」(游等, 1986)、「中國海洋蟹類」(戴等, 1986)、「台灣產甲殼口足目之分類研究」(廖, 1996)、「台灣產梭子蟹類彩色圖鑑」(黃等, 1997)、「台灣寄居蟹類誌」(陳, 2007)、「台灣貝類圖鑑」(賴, 2007)、「台灣蝦蛄誌」(陳等, 2008)、「台灣鎧甲蝦類誌」(陳, 2009a)、「台灣蟹類誌 I (緒論及低等蟹類)」(陳, 2009b)及「臺灣常見經濟性水產動植物圖鑑」(邵等, 2015)。

4. 海域生態指數分析

(1) Shannon-Wiener 歧異度指數 (H')

$$H' = -\sum P_i \ln P_i = -\sum (n_i/N) \times \ln (n_i/N)$$

P_i : 為各群聚中第 i 種物種所佔的數量百分比。

n_i : 某物種個體數。

N : 所有物種個體數。

H' 指數可綜合反映一群聚內生物種類之豐富程度及個體數在種間分配是否均勻。此指數越大時表示此地群落之物種越豐富, 即各物種個體數越多越均勻, 代表此群落歧異度較大, 若此地群落只由一物種組成則 H' 值為 0.00。通常成熟穩定之生態系擁有較高的歧異度, 且高歧異度對生態系

的平衡有利，因此藉由歧異度指數的分析，可以得知調查區域是否為穩定成熟之生態系。

(2) Pielou 均勻度指數 (J')

$$J' = H' / \ln S$$

其中 S 為各群聚中所記錄到之物種數。

J' 指數數值範圍為 0.00~1.00 之間，表示的是一個群落中全部物種個體數目的分配狀況，即為各物種個體數目分配的均勻程度。當此指數愈接近 1.00 時，表示此調查環境的各物種其個體數越平均，優勢種越不明顯。

(二) 潮間帶生態調查

1. 底棲生物(蝦蟹螺貝類)

退潮時段在調查點位設置垂直海岸線之穿越線，穿越線涵蓋上潮帶、中潮帶及下潮帶，調查方法詳細內容如下：

(1) 軟底質

於退潮時段選取各樣點內適合區域，垂直海岸線從高潮線向低潮線共拉設 1 條穿越線，每條穿越線間隔至少 10 m 以上。每條穿越線的上、中及下潮帶三處均各設置一個 1 m×1 m 採集面積，搭配目視法（移動性高的蝦、蟹類及地表生物）、徒手採集法（移動性低的螺貝類）及挖掘法（深挖 1 m，部分貝類和穴居生物）進行調查並記錄潮間帶之底棲性無脊椎生物組成與數量，如無法馬上鑑種者，則以相機記錄下特徵後，再進行鑑種計數。

(2) 硬底質

於退潮時段選取各樣點內適合區域，在消波塊高潮線位置向低潮位共拉設 1 條穿越線，並於穿越線的低潮位、中潮位及高潮位三處進行 1 m×1 m 採集面積，搭配目視法（移動性高的蝦、蟹類及地表生物）、徒手採集法（移動性低的螺貝類）及翻掘法（石頭背部，螺貝類）等調查方式，

記錄潮間帶之底棲性生物組成與數量，捕獲之物種均立即鑑種及計數後放回，如無法馬上鑑種者，則以相機記錄下特徵後，再進行鑑種計數。

物種鑑定主要參考「台灣自然觀察圖鑑-海岸生物（一）」（陳，2001a）、「台灣自然觀察圖鑑-海岸生物（二）」（陳，2001b）、「台灣海岸濕地觀察事典」（趙等，2005）、「台灣寄居蟹類誌」（陳，2007）及「台灣海岸濕地常見45種螃蟹圖鑑」（王等，2010）。

2. 固著性海洋植物

本項目參考環境部公告之「硬底質海域表棲生物採樣通則」（行政院環境保護署，2004）實行之。於上潮帶、中潮帶及下潮帶位置各設置一個1 m × 1 m之採樣面積（採樣面積依現地環境狀況進行調整），並沿此定框拍攝記錄固著性海洋植物種類及覆蓋率，若無法馬上進行鑑定者，則於拍照記錄後以刮取法刮取部分藻體，並馬上冰存，待攜回實驗室後，再進行鑑種及估算其覆蓋率（%）。

3. 潮間帶生態指數分析

(1) Shannon-Wiener 歧異度指標(H')

$$H' = -\sum P_i \times \ln P_i = -\sum (n_i/N) \times \ln(n_i/N)$$

P_i ：為各群聚中第 i 種物種所占的數量百分比。

n_i ：某物種個體數。

N ：所有物種個體數。

H' 指數可綜合反映一群聚內生物種類之豐富程度及個體數在種間分配是否均勻。此指數越大時表示此地群落之物種越豐富，即各物種個體數越多越均勻，代表此群落歧異度較大，若此地群落只由1物種組成則 H' 值為0。

(2) Pielou 均勻度指數(J')

$$J' = H'/\ln S$$

其中 S 為各群聚中所記錄到之物種數。

J'指數數值範圍為 0.00~1.00 之間，表示的是一個群落中全部物種個體數目的分配狀況，即為各物種個體數目分配的均勻程度。當此指數愈接近 1.00 時，表示此調查環境的各物種其個體數越平均，優勢種越不明顯。

七、魚類調查

(一) 成魚調查

本計畫風場位於彰化縣外海，當地海域屬於較為平坦且起伏不大的沙泥底質，風場位置在離岸三海浬禁拖範圍外，故本計畫之魚類採樣設定以底拖網為主。於本風場海域規劃三條測線(以 T1、T2、T3 標示，如圖 1.5-11)進行魚類監測，以當地海域漁民慣用的底拖網作業，調查魚類物種組成、數量分佈等。採樣方式係參考環境檢驗所公告之方法「海域魚類採樣通則」(NIEA E102.20C)。採獲之魚類由研究人員於當場分類分堆進行鑑定、量測體長範圍(單位公分 cm)、體重(單位克 g)；作業時如採獲數量較為龐大的魚種時，則取約 20-30% 進行計數及稱重，並以船上大型磅秤量測該魚種的總漁獲量，再據以推算魚種的總尾數。

(二) 魚卵及仔稚魚調查

各測站採獲之生物樣本，於實驗室以人工方式挑揀出魚卵及仔稚魚，置於解剖顯微鏡(型號: Carl Zeiss stereo Discovery V8)下，進行形態型鑑定、歸類、計數及拍照工作，儘可能鑑定至最低分類層級。魚卵之形態型分類主要是參考沖山宗雄(1988)、Ahlstrom and Moser(1980)及 Mito (1961)等文獻，依據卵形、卵徑、卵膜特徵、胚體特徵(有無胚體、胚體形狀、頭部形狀及色素胞分布形態)及油球分布形態等形質特徵進行分類。仔稚魚形態型鑑定主要參考王(1987)、沖山宗雄(1988)、丘(1999)等文獻，依據體型、體型比例、肛門位置、腸道形式、鰓蓋棘與眼眶上棘、體表特殊構造(有無發光器或硬質骨板)以及色素細胞分布位置和分布形態等形質特徵進行分類。外部形態分類後，

於各個形態型隨機抽取一個個體進行生命條碼鑑定，若該類型之數量較多，或較難鑑別，則多選取一至兩個樣本，進行 DNA 萃取(Extraction)、片段增幅(Polymerase chain reaction, PCR)及定序(Sequencing)。本計畫選定粒線體 DNA 之 COI 基因，長約 650 個鹼基對(base pairs)的片段為比對依據，操作過程及物種鑑定比對方法均遵循 Ko et al. (2013)。物種確立後將魚卵及仔稚魚個體數分別除以當網次濾水量換算成豐度(個體數/100 m³)之標準化資料後，利用 PRIMER v 6.1.5 統計軟體(Clarke & Gorley, 2006)進行分析。

八、漁業經濟

整理分析漁業年報中有關彰化縣漁業經濟資料(漁船數目、漁業活動形式、魚種、漁獲量)加以彙整分析。

1.5 監測位址

本計畫監測位址如圖 1.5-1~11 所示。



圖 1.5-1 鯨豚測線圖



圖 1.5-2 水下聲學監測點位圖

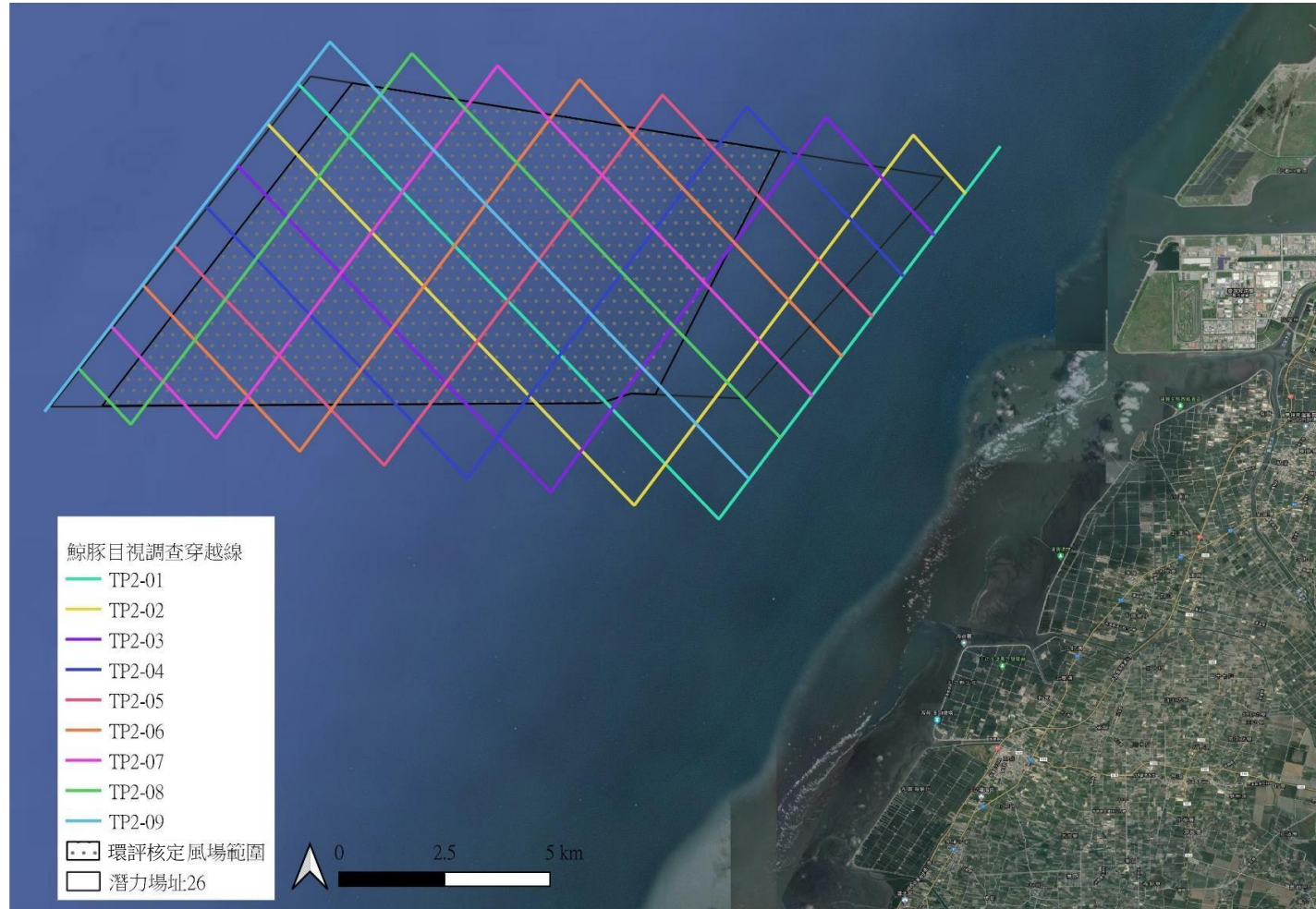

圖 1.5-3 陸域物化監測位置示意圖

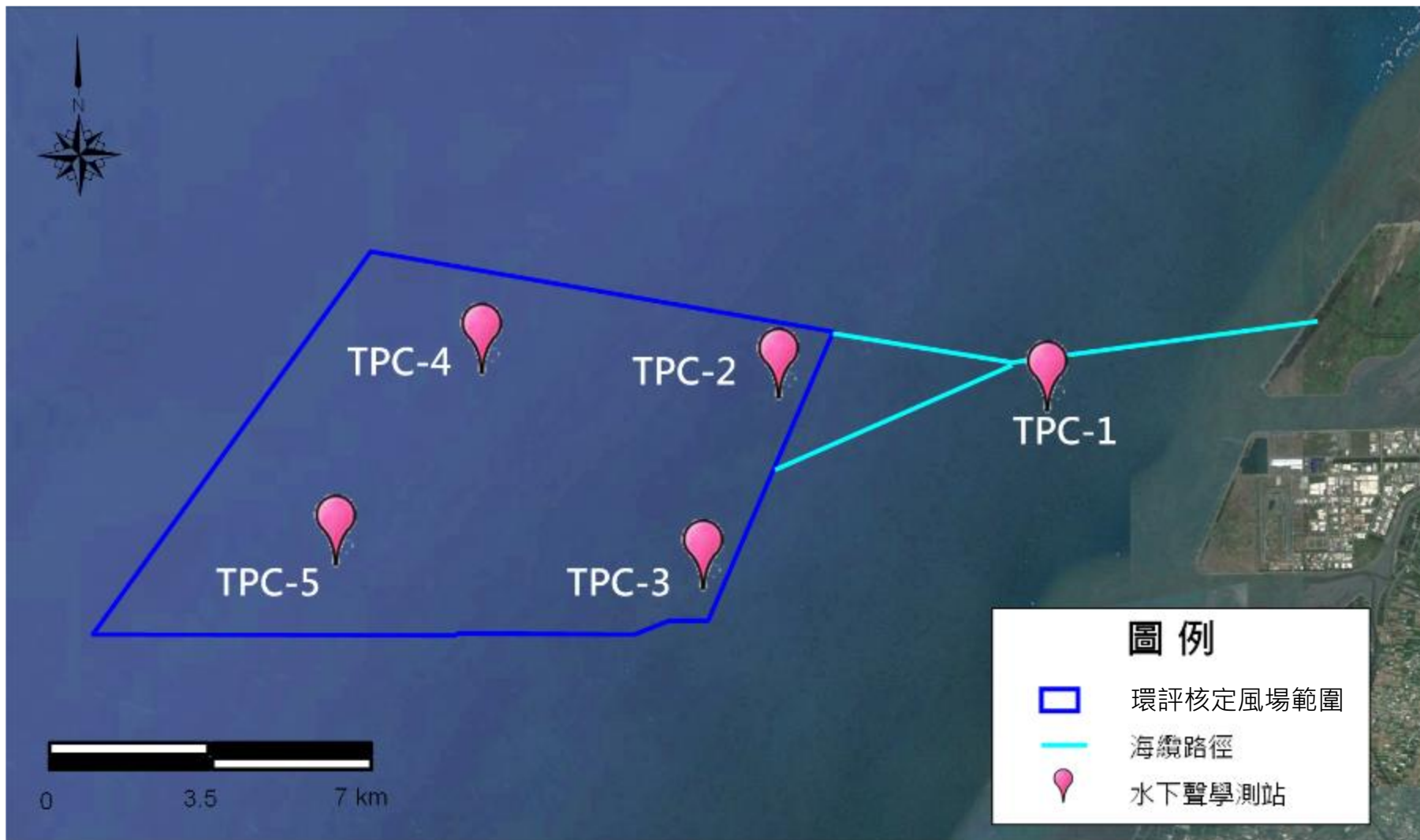

圖 1.5-4 陸域生態調查範圍示意圖

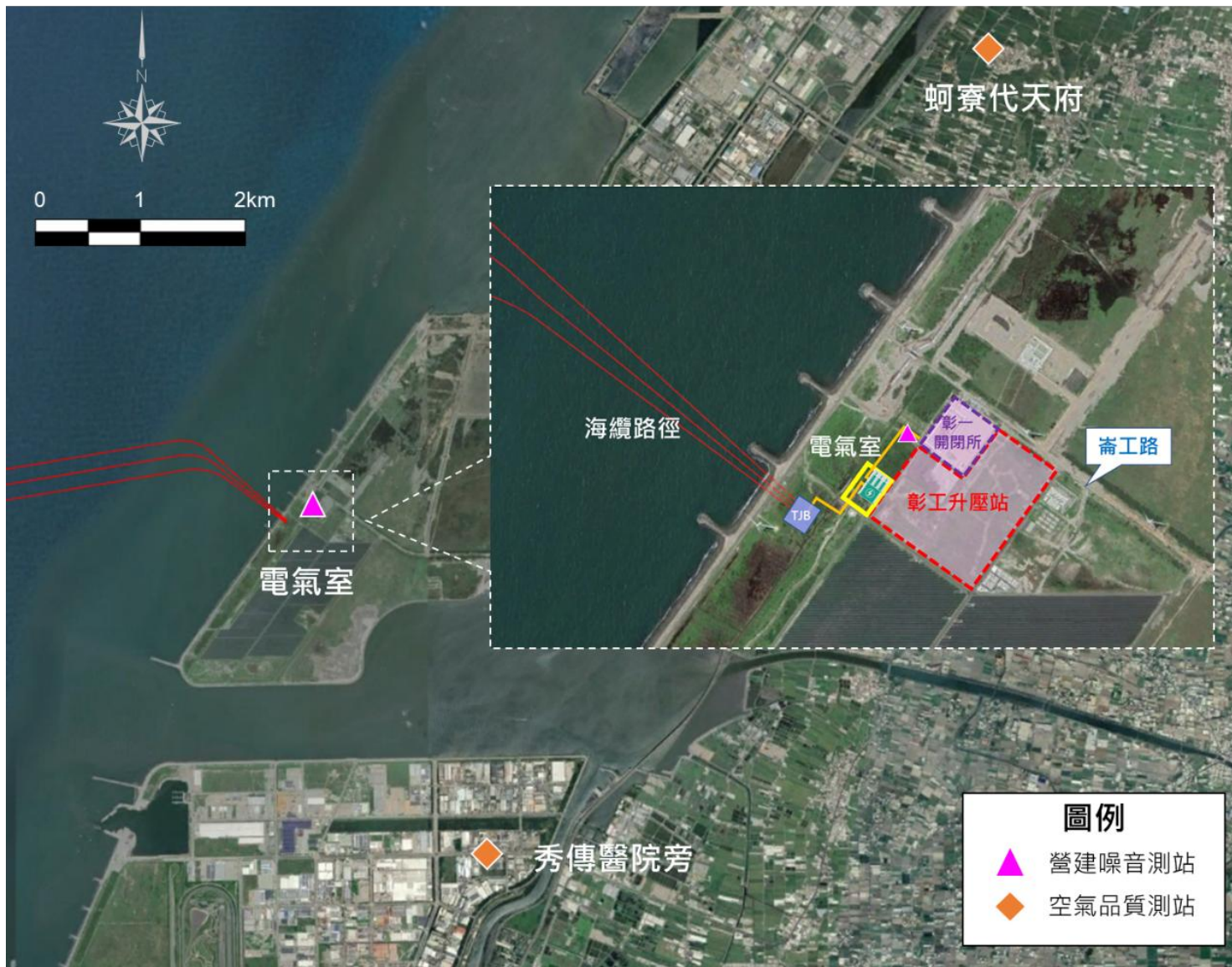

圖 1.5-5 海岸鳥類目視調查範圍示意圖

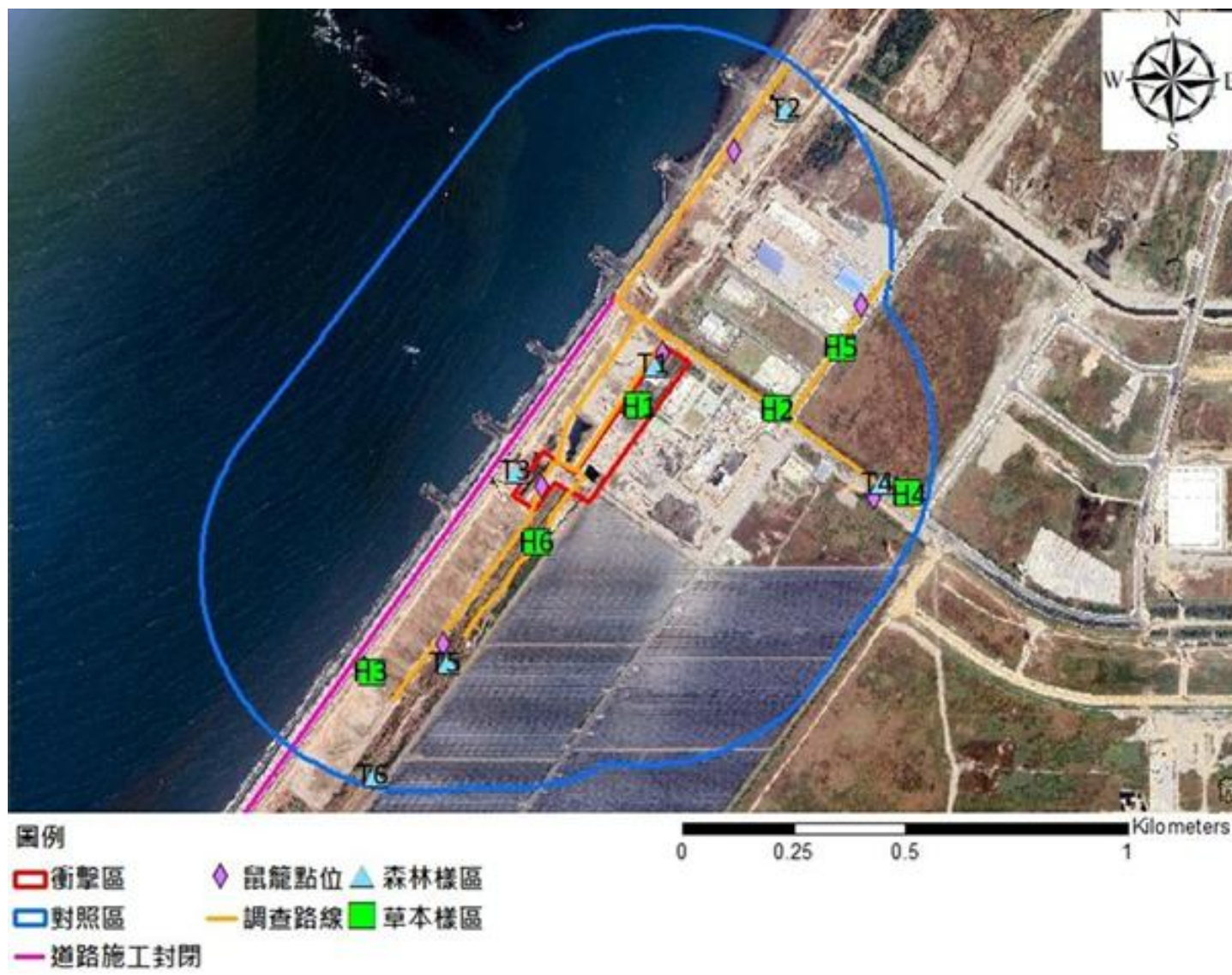

圖例

- 環評核定風場範圍
- 海上鳥類目視調查範圍
- 實際開發風場範圍
- 海上鳥類調查穿越線

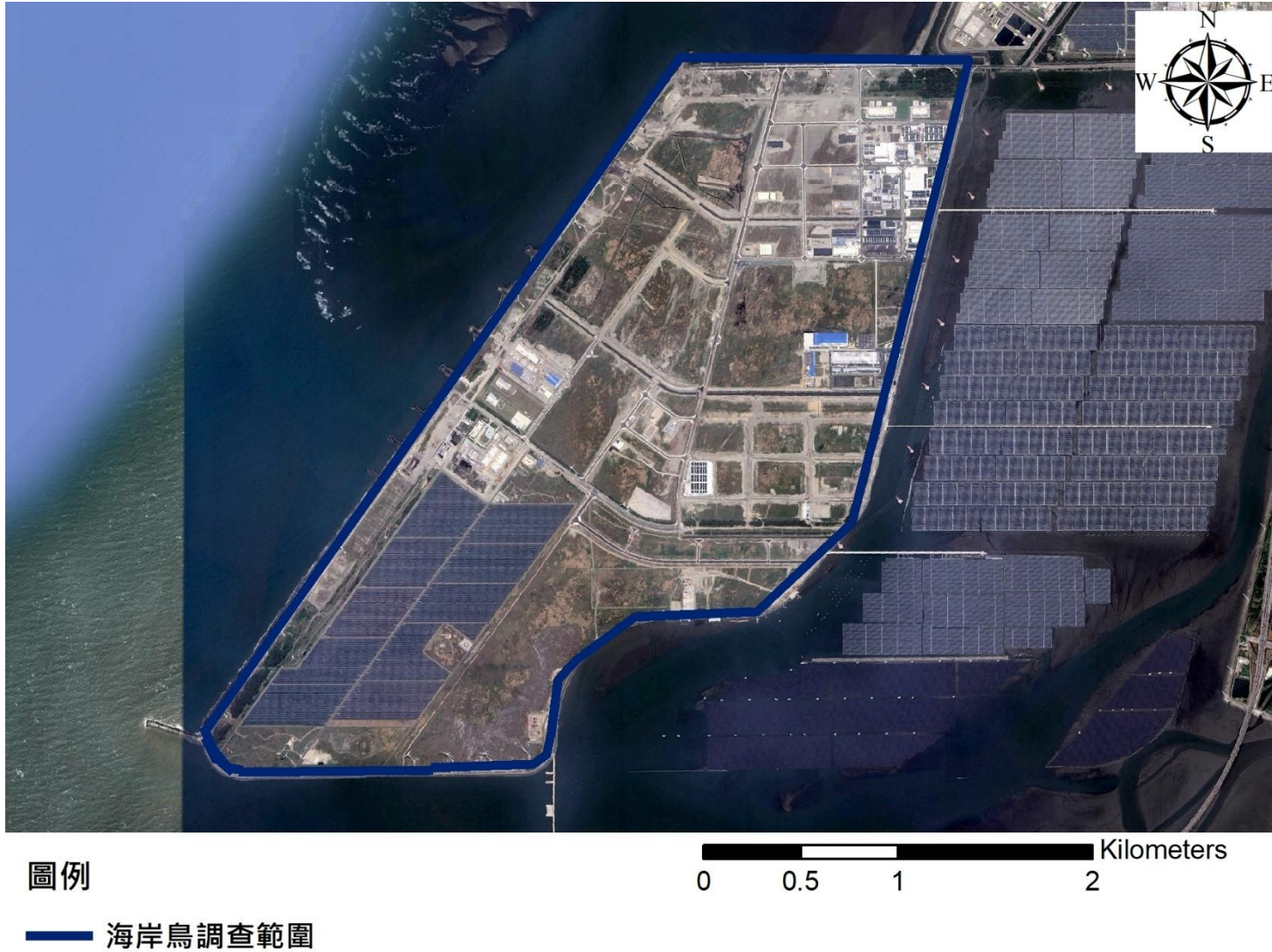
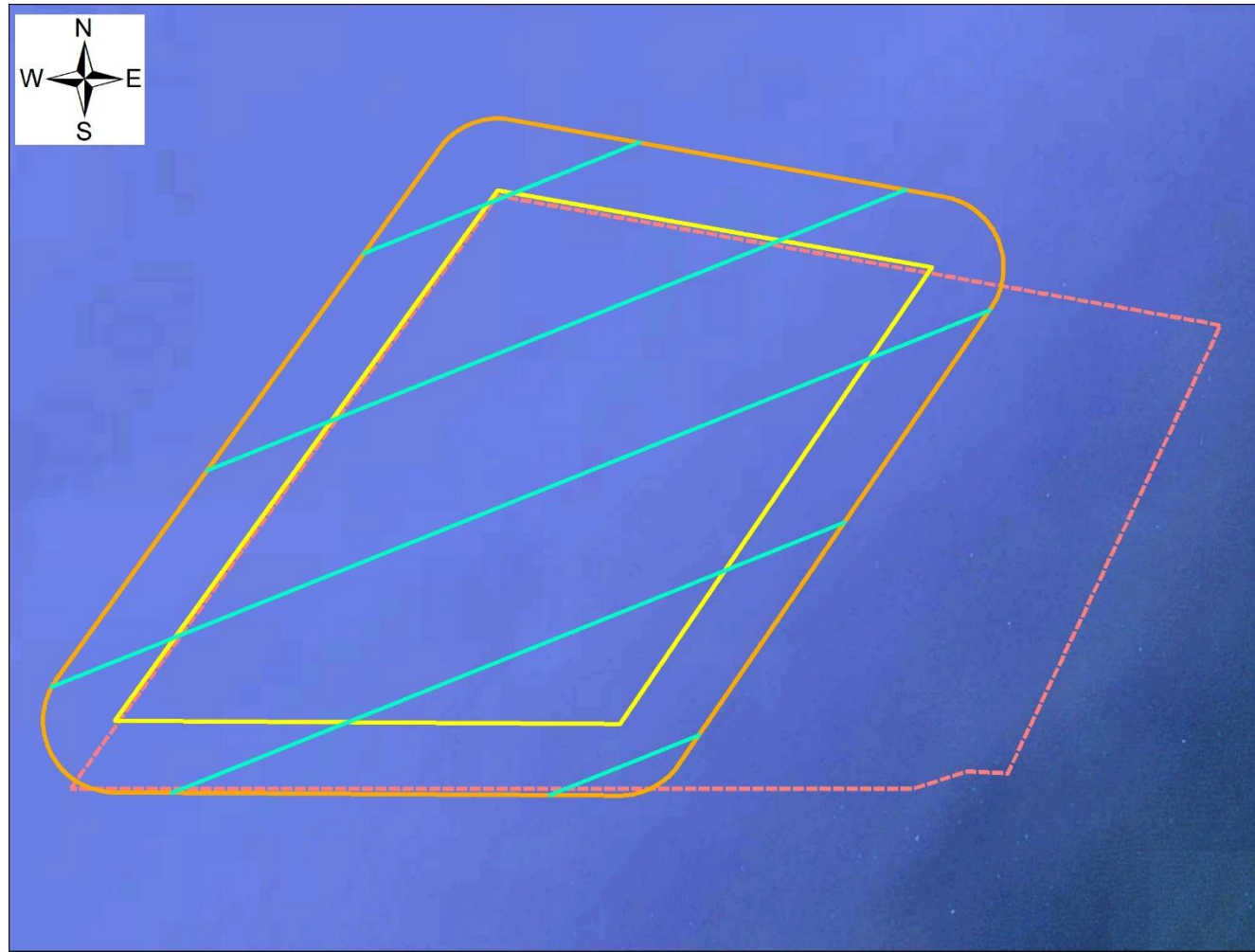
0 1,250 2,500 5,000 Meters

註：依據核定之施工階段環境監測計畫表監測範圍為風機附近，以實際風機設置之風場範圍進行佈點

圖 1.5-6 海上鳥類目視調查範圍示意圖



圖 1.5-7 陸域施工考古監看範圍示意圖



圖 1.5-8 海域生態調查範圍示意圖



圖 1.5-9 潮間帶生態調查範圍示意圖

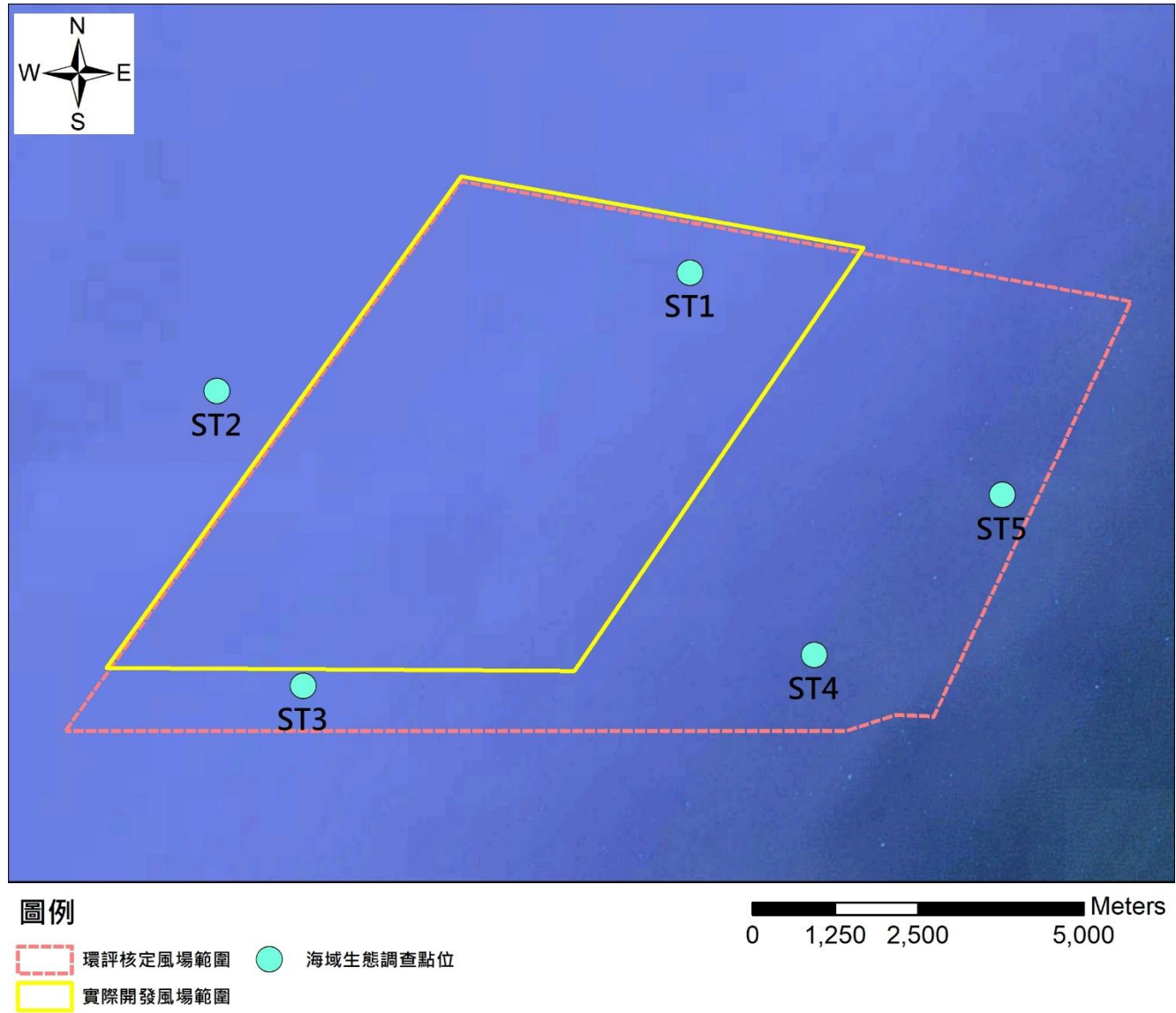

圖 1.5-10 魚類測線示意圖

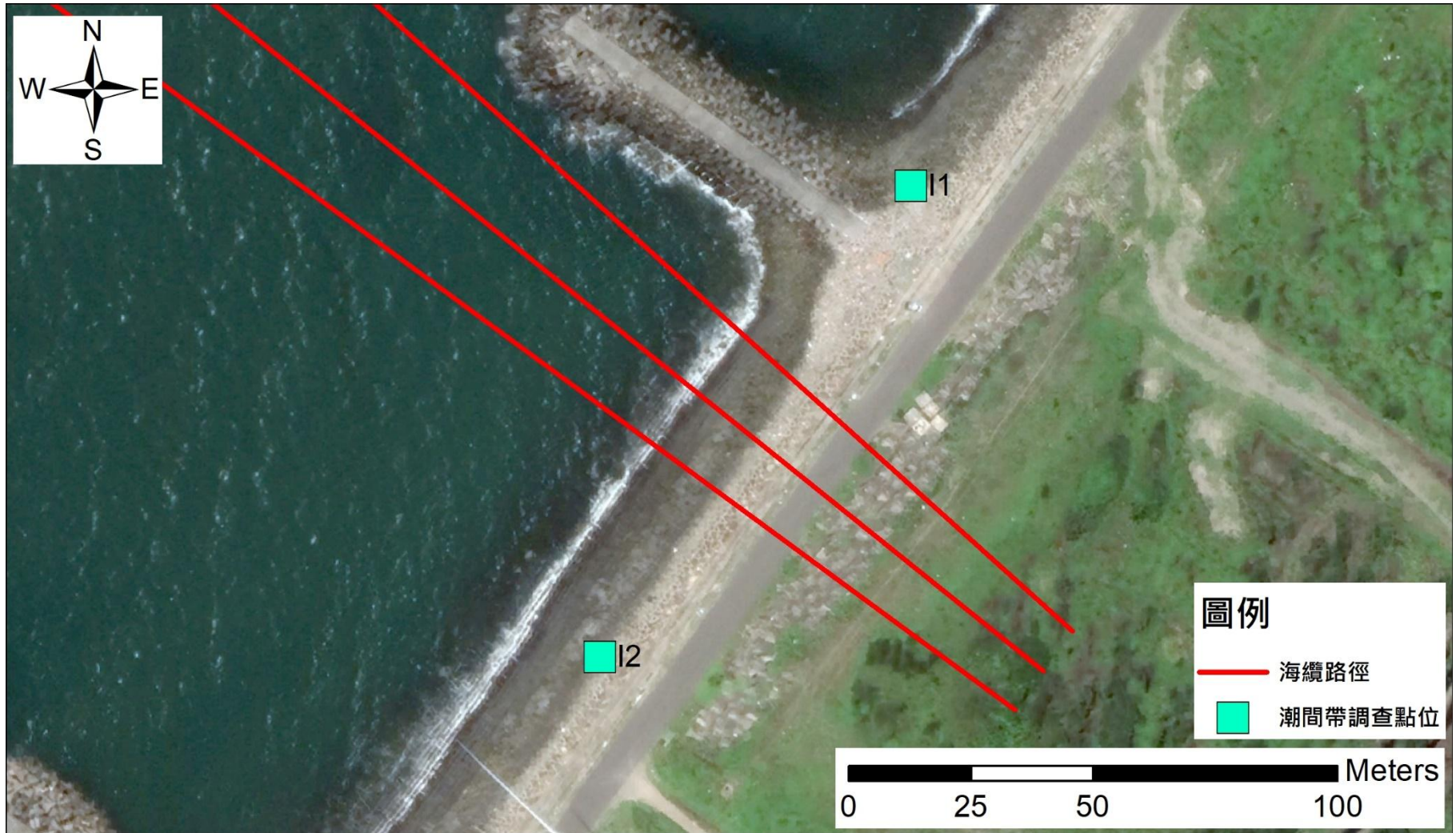

圖 1.5-11 海域水質點位示意圖

1.6 品保／品保作業措施概要

為確保調查工作的數據品質及執行成果達到準確性及完整性，故定訂本品保品管措施，做為品質控管及保證的執行要點，其作業流程如圖 1.6-1 所示。

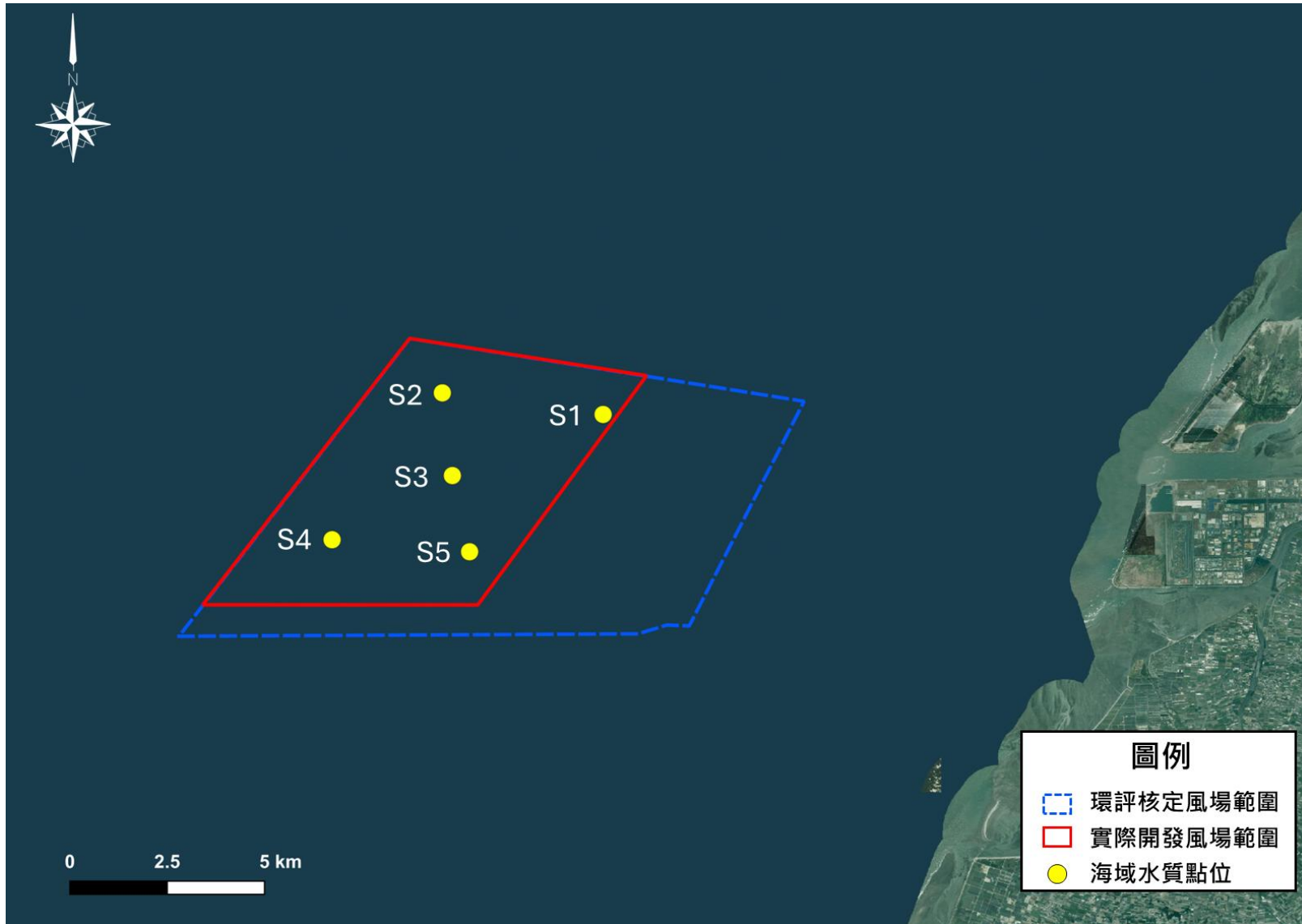

圖 1.6-1 作業流程圖

1.6.1 鯨豚生態

一、一般視覺監測

(一) 監測作業

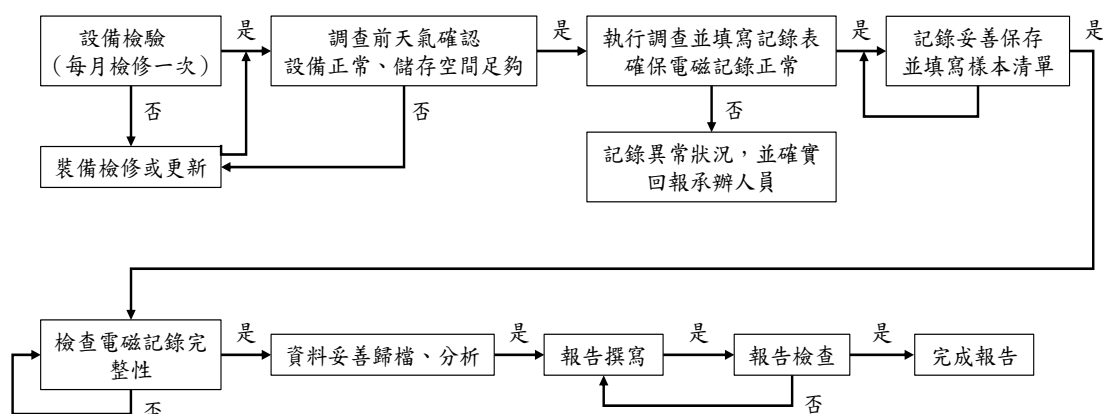
1. 監測前準備

- (1) 出發前須確實了解調查相關事宜。
- (2) 隨時注意天候海象預報，安排監測作業期程並預先做好準備。
- (3) 定期保養裝備器材，確保出海監測時裝備器材之妥善狀況。
每次作業前，均需確認各項裝備器材之正常使用。
- (4) 依期程安排調查路線，出發前領隊即和船長確認當次調查路線。

2. 監測作業進行

- (1) 填報出港紀錄表並拍照留存數位檔案備查。
- (2) 調查進行中，領隊隨時和船長確認當次調查路線有無偏移，確保當次調查之有效性。
- (3) 各人員明確依照分工進行調查作業，並依據監測作業準則執行工作。
- (4) 正確使用各項裝備器材，電子儀器均須備妥備用電池。
- (5) 詳實記錄監測路線上環境及調查人員作業之影像，作為現場實際狀況之輔助依據。

3. 監測完成後

- (1) 下船前清點裝備器材之數量，確認無遺漏在船上。返回公司後立即清潔及保養各裝備器材，如有耗損狀況需通報裝備管理者。
- (2) 確認各資料原始記錄表單數量無誤並檢查填寫資訊之完整性，於作業結束後一週內完成資料輸入。
- (3) 領隊召集當次調查人員進行工作會議，針對當次作業進行討論，記錄各項問題及狀況並回報公司主管。

(二) 資料彙整及報告撰寫

1. 原始記錄表單彙整後妥善留存管理，同時掃描成數位檔保留備份。檢視記錄資料是否有明顯的偏差，若有的話立即向當次調查人員查核，確認該記錄之正確性。
2. 資料輸入後，核對原始記錄表單，檢視是否有誤植疏漏並立即修正。
3. 依據調查記錄撰寫報告，重複檢查資料及內容是否正確。

二、水下聲學監測

(一) 監測前準備

1. 出發前應確實了解調查相關事宜。
2. 調查人員安排，嚴格禁止單人調查作業，避免緊急狀況發生時無第二人予以協助。
3. 調查前一日，需確認調查地點天候狀況，若天候狀況不佳，則需更延後調查日期，確保調查人員安全及減少因特殊事件發生。
4. 每次調查前均須做裝備檢修，並備妥備用裝備。裝備若遇損毀得於調查前進行檢修或添購完畢使得調查。

(二) 資料品質查核

1. 所量測資料是否完全涵蓋需量測之時間。
2. 作業完成後，立即填報記錄表單。
3. 電磁記錄之樣品須於作業後，需立即檢測資料完整性。
4. 完成後，應以規範之容器儲存記錄表單及器材。

(三) 整體品質查核

1. 資料分析
 - (1) 分析人員依天候檢核作業參數合理性。
 - (2) 以調查單位開發之專屬程式解譯完整電磁資訊。
 - (3) 逐時分析電磁資訊，記錄各點時間、座標，風速風向等資訊。
 - (4) 建立分析資料表。
2. 複核資料：分析人員須以電磁資料，比對作業人員手稿記錄，予以參照核對確認。

(四) 數據分析及撰寫

1. 資料整理與統計分析
 - (1) 資料歸檔時，資料格式(含單位)均須一致，便利後續數據分

析、報表製作及減少資料勘誤。

- (2) 資料整理後，須優先篩選出整體資料中最具差異性之部分，並對差異再進行一次性的檢查，確保資料無誤後，加以標註，以便後續報告撰寫者之判讀。
- (3) 所有資料均須經過兩人以上檢查驗證並簽核，且所有資料檔案均須留有兩份以上備檔。

2. 報告撰寫

- (1) 報告撰寫需特別注意用字遣詞、格式一致，避免前後文意不順暢。
- (2) 報告撰寫完畢後除須自行檢查外，需再交由兩人以上檢查簽核，避免因人為盲點造成對報告內容的勘誤。

1.6.2 鳥類生態

一、海岸鳥類調查

為確保海岸鳥類調查各項工作的數據品質及執行成果是否達到準確性及完整性，故擬定海岸鳥類調查品質管規畫書，做為品質控管及保證的執行要點，其作業流程參考圖 1.6.2-1，作業要點如下文。

(一) 人員訓練

1. 所有調查作業人員，均符合主管機關規定作業人員資格。
2. 公司內部定期舉辦工作安全講習，培養工作人員對工作環境的安全意識。
3. 公司內部定期舉辦教育訓練，培養調查作業人員專業素養。



圖 1.6.2-1 海岸鳥類品質管理流程圖

(二) 調查前準備

1. 調查前須確實了解調查相關事宜（工作計畫書與 HSE 計畫書）。
2. 調查人員安排，嚴格禁止單人調查作業，避免緊急狀況發生時無第二人予以協助。
3. 調查前一日，需確認調查地點天候種況，若天候狀況不佳，則需更延後調查日期，確保調查人員安全及減少因特殊事件發生。
4. 每次調查前均須做裝備檢修，並備妥備用裝備。裝備若遇損毀得於調查前進行檢修或添購完畢使得調查。

(三) 現場品質查核

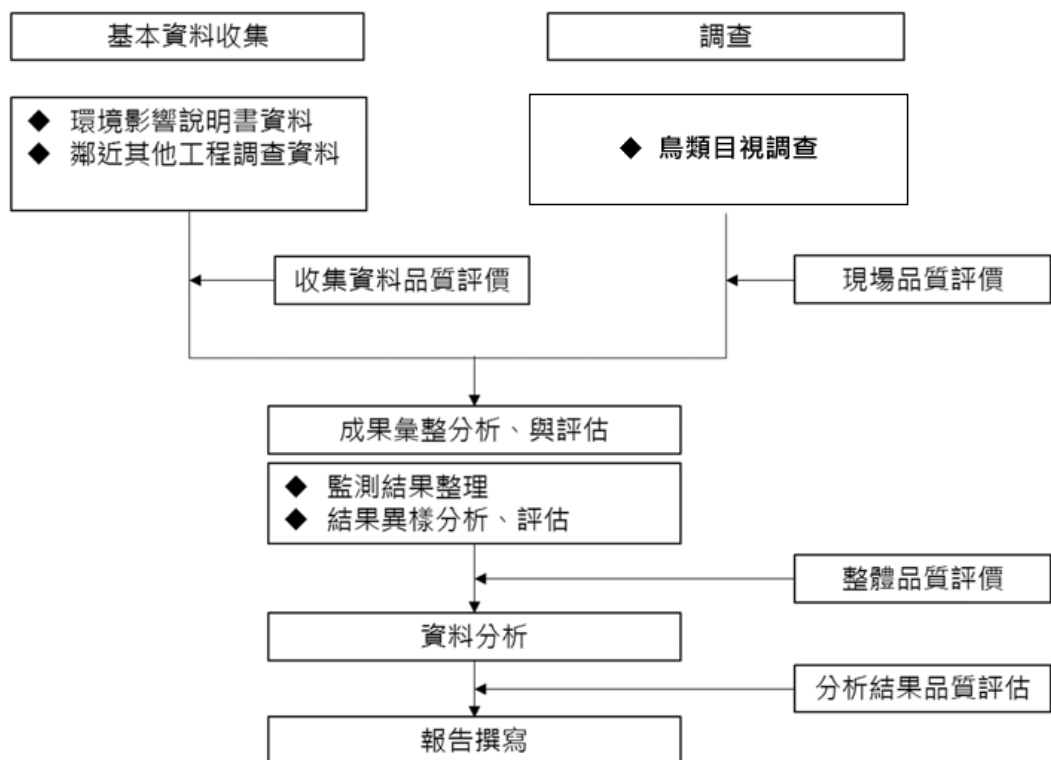
現場工作記錄的完整性是日後追蹤工作最重要之依據，特別是在監測數值出現異常時，經常需要依據當時對調查條件、氣象條件等記錄或照片來研判，因此本團隊的稽核小組將會嚴格的檢視各分項工作小組在現場所保留的記錄，並詳實予以評估。具體內容如下：

1. 每到調查區域均須以相機記錄下環境狀況。如遇特殊狀況，需特別記錄描述並向相關承案人員報備。
2. 對現場使用之調查儀器與調查工具是否做好檢修及校正之工作。
3. 裝備使用前，均再快速檢查裝備，若遇損毀得馬上以備用裝備做更換。
4. 現場調查工作執行時，是否依相關規範進行調查工作，避免因調查人員因素而產生調查結果之誤差。
5. 是否完全依照本工作計畫所佈置之穿越線進行。
6. 是否妥善記錄現場之環境狀況，如有異常或變異情況應確實記錄，以對未來資料監測產生的可能變異，進行初步現場的瞭解。
7. 陸域動物調查，均於現場記錄拍照後原地釋回，若無法馬上鑑種者，則拍照記錄其分類特徵。待回去後再進行鑑種。

(四) 蒐集資料品質查核

蒐集資料包括本計畫地區歷年之調查資料，此等資料須直接就資料監測之結果進行彙整，並完成報告之編輯，以下則對此部分所應執行之品質查核做說明。

1. 所蒐集資料是否完全或有部分殘缺。
2. 須認定所得資料是否為原始資料，如為次級資料(經分析、整理後之資料)，則就次級資料之內容再研究是否有再進一步蒐集原始資料之必要。
3. 蒐集資料文件中是否有缺頁或印刷不清之情形發生。

(五) 整體品質查核

整體品質查核的項目包含新資料的整理及歷年資料的整理，查核的內容包括如下。

1. 資料彙整過程中，若需將原資料轉錄至其它文件中，是否有人為的疏失，而使轉錄的資料發生偏差。
2. 資料整理時，對各工作之監測項目是否採用相同之計量單位。
3. 對資料整理的內容亦審慎檢查是否有缺項、遺漏或忘記登載之處。
4. 對於整理後之資料，應初步檢查並選出其中與整體具有高差異性的資料。
5. 現場採樣之紙本記錄，須交由相關人員彙整，並妥善管理保存，如資料有殘缺誤植，則得需迅速向作業人員加以確認修正並簽核。
6. 資料歸檔時，資料格式（含單位）均須一致，便利後續數據分析、報表製作及減少資料勘誤。
7. 資料整理後，須優先篩選出整體資料中最具差異性之部分，並對差異再進行一次性的檢查，確保資料無誤後，加以標註，以便後續報告撰寫者之判讀。
8. 所有資料均須經過兩人以上檢查驗證並簽核，且所有資料檔案均須留有兩份以上備檔。
9. 報告撰寫完畢後除須自行檢查外，需再交由兩人以上檢查簽核，避免因人為盲點造成對報告內容的勘誤。

二、候鳥衛星繫放

(一) 發報器使用與保管

1. 取得發報器後，確認重量是否未超過標準重量 $\pm 5\%$ 。
2. 取得發報器後確認定位之海拔高度與水平位置均在平均誤差範圍內。
3. 按時日曬充電確保電力無虞，並開機確認傳訊與定位功能正常。

(二) 現場調查作業

1. 現場捕捉繫放作業

- (3) 繫放前確認作業期間天候潮汐狀況。
- (4) 繫放前確認各項器材數量與功能。
- (5) 繫放前確認發報器電力與定位。

2. 鳥類繫放作業

限制樣鳥配戴之發報器重量不得超過其重量的 5%。

(三) 資料整理及報告撰寫

1. 資料整理

資料於雲端下載後，去除空號定位值，再進行各項分析。

2. 報告撰寫

- (1) 報告撰寫需特別注意圖表號、鳥隻名稱、日期等細節，是否前後一致。
- (2) 報告撰寫完畢進行至少三次複查，並由另一人協助至少一次複查，避免因人為盲點造成報告內容的勘誤。

三、海上鳥類調查

為確保海上鳥類調查各項工作的數據品質及執行成果是否達到準確性及完整性，故擬定海上鳥類調查品保品管規劃書，做為品質控管及保證的執行要點，其作業流程參考圖 1.6.2-2，作業要點如下文。



圖 1.6.2-2 海上鳥類生態品保品管流程圖

(一) 人員訓練

1. 所有調查作業人員，均符合主管機關規定作業人員資格。
2. 公司內部定期舉辦工作安全講習，培養工作人員對工作環境的安全意識。
3. 公司內部定期舉辦教育訓練，培養調查作業人員專業素養。

(二) 調查前準備

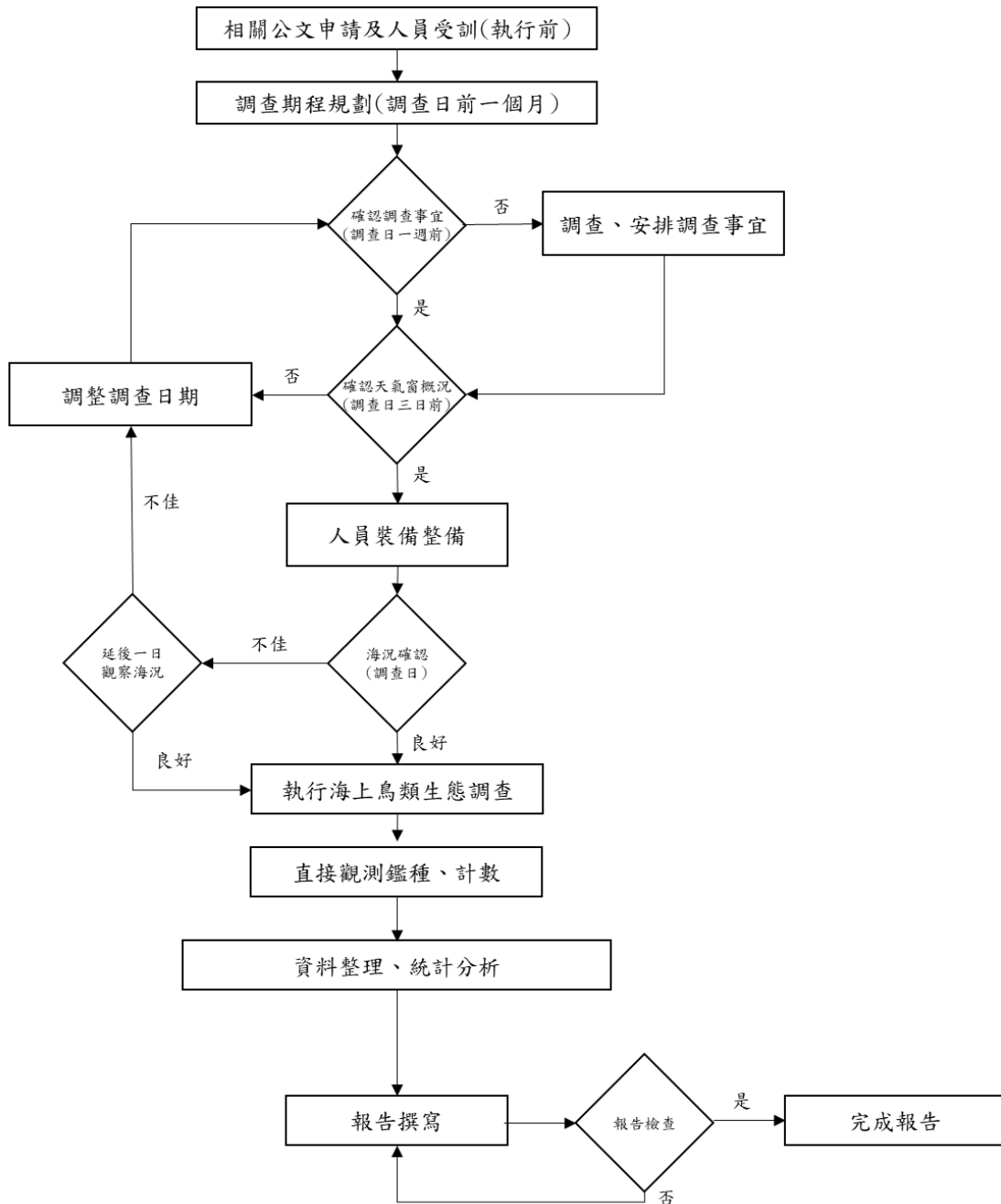
1. 調查前須確實了解調查相關事宜（工作計畫書與 HSE 計畫書）。
2. 調查人員安排，嚴格禁止單人調查作業，避免緊急狀況發生時無第二人予以協助。
3. 調查前三日，需確認調查地點天候種況，若天候狀況不佳，則需更延後調查日期，確保調查人員安全及減少因特殊事件發生。
4. 每次調查前均須做裝備檢修，並備妥備用裝備。裝備若遇損毀得於調查前進行檢修或添購完畢使得調查。

(四) 現場品質查核

現場工作記錄的完整性是日後追蹤工作最重要之依據，特別是在監測數值出現異常時，經常需要依據當時對調查條件、氣象條件等記錄或照片來研判，因此本團隊的稽核小組將會嚴格的檢視各分項工作小組在現場所保留的記錄，並詳實予以評估。具體內容如下：

1. 每到調查區域均須以相機記錄下環境狀況。如遇特殊狀況，需特別記錄描述並向相關承案人員報備。
2. 對現場使用之調查儀器與調查工具是否做好檢修及校正之工作。
3. 裝備使用前，均再快速檢查裝備，若遇損毀得馬上以備用裝備做更換。
4. 現場調查工作執行時，是否依相關規範進行調查工作，避免

因調查人員因素而產生調查結果之誤差。

5. 是否完全依照本工作計畫所佈置之穿越線進行。
6. 是否妥善記錄現場之環境狀況，如有異常或變異情況應確實記錄，以對未來資料監測產生的可能變異，進行初步現場的瞭解。

(三) 蒐集資料品質查核

蒐集資料包括本計畫地區歷年之調查資料，此等資料須直接就資料監測之結果進行彙整，並完成報告之編輯，以下則對此部分所應執行之品質查核做說明。

1. 所蒐集資料是否完全或有部分殘缺。
2. 須認定所得資料是否為原始資料，如為次級資料(經分析、整理後之資料)，則就次級資料之內容再研究是否有再進一步蒐集原始資料之必要。
3. 蒐集資料文件中是否有缺頁或印刷不清之情形發生。

(四) 整體品質查核

整體品質查核的項目包含新資料的整理及歷年資料的整理，查核的內容包括如下。

1. 資料彙整過程中，若需將原資料轉錄至其它文件中，是否有人為的疏失，而使轉錄的資料發生偏差。
2. 資料整理時，對各工作之監測項目是否採用相同之計量單位。
3. 對資料整理的內容亦審慎檢查是否有缺項、遺漏或忘記登載之處。
4. 對於整理後之資料，應初步檢查並選出其中與整體具有高差異性的資料。
5. 資料歸檔時，資料格式(含單位)均須一致，便利後續數據

分析、報表製作及減少資料勘誤。

6. 資料整理後，須優先篩選出整體資料中最具差異性之部分，並對差異再進行一次性的檢查，確保資料無誤後，加以標註，以便後續報告撰寫者之判讀。
7. 所有資料均須經過兩人以上檢查驗證並簽核，且所有資料檔案均須留有兩份以上備檔。
8. 報告撰寫完畢後除須自行檢查外，需再交由兩人以上檢查簽核，避免因人為盲點造成對報告內容的勘誤。

1.6.3 物化分析

一、現場採樣之品保/品管

為使品保/品管能有效落實，因此在監測進行同時，除要求採樣人員遵照相關注意事項外(表 1.6.3-1 至 1.6.3-3)，並將進行現場品質評價，內容如下：

- (一) 量測前對現場使用之儀器設備是否做好檢修及校正工作。
- (二) 現場採樣、測量及調查工作執行時，是否正確使用儀器，避免因使用不當所產生之誤差。
- (三) 採樣、測量或調查之點，其位置之選擇，是否完全依照本監測工作計畫所佈置之位置點進行監測。
- (四) 是否妥善記錄現場之環境狀況或變異，以求未來能正確解釋該數據代表之意義。

表 1.6.3-1 空氣品質採樣至運輸過程中注意事項

採樣程序	目的	注意事項
現場記錄	了解採樣當天現場一些可能造成之干擾	必須將氣象資料，環境異常因子詳加記載
穩定/ 校正	確保分析所得之數據十分具有代表性	使用儀器前必須先經過標準氣體校正，及零點校正使正確值至±3%
採樣	採樣時必須先行開機運轉，避免本身機件之誤差	使用測定前預先開機運轉至流量穩定，方可測定 24 小時之值
過濾/ 保存	使測定物質之干擾減至最低，並注意現場收集之採樣介質之完整性，避免造成分析上之誤差	例如使用 Tedlar 採氣袋收集時，須防止洩漏及落塵筒之水分補充。其他除硫醇類，臭味及落塵量外，均於現場直接測定
現場測定	樣品在運送時容易變質之項目，盡量在現場測定	現場測定項目包括：懸浮微粒、二氧化硫、氮氧化物、一氧化碳、臭氧、風速及風向等
空白樣品	為確保分析結果之正確性，攜回實驗室分析者，應有備品，且每次均有一組空白樣品	運送空白：實驗室準備採樣瓶的同時，以一只採樣瓶裝滿經蒸餾及去離子之純水隨同其他採樣瓶運送至採樣地點 野外空白：實驗室準備採樣瓶的同時，以一只採樣瓶裝滿經蒸餾及去離子之純水，攜至現場，打開後，再封閉攜回分析
儲存/ 運送	避免樣品因儲存時間過久或運送不當，造成品質變化	需遵照環境部所公告之樣品保存方法加以運送及保存，並注意密封時之完整性

表 1.6.3-2 噪音監測過程中注意事項

採樣程序	目的	注意事項
器材清點	確保器材設備之完整性	填寫儀器採樣清單
確定音位校正有效期	保證監測數據標準可追溯性	檢查儀器校正資料
現場架設	完成設備組裝	1. 依現勘選定之測點進行監測，並依噪音之規定來架設 2. 接上電源將噪音計調整高度至1.2~1.5m
電子式校正	確保器材之穩定性	利用及內設電子訊號，由內部資料蒐集系統讀取反應值，讀值應在 $94\pm 0.7\text{dB}$ 或 $114\pm 0.7\text{dB}$
儀器設定	依計畫需求設定資料輸出模式	噪音採用記憶卡記錄量測值，並經資料處理軟體統計量測結果
現場測定	確定資料正常運作蒐集	24 小時監測應自零時開始

二、分析工作之品保/品管

樣品之採集、保存及實驗室分析等步驟大多有一標準程序(如圖 1.6.3-1)，並透過檢驗室之品保/品管流程，求得完整、精確，並具代表性之分析結果。其詳細內容如下：

- (五) 是否訂有實驗室樣品前處理、儲存及分析之程序。
- (六) 每個樣品是否詳細登入採樣日期、編號及所需檢測項目。
- (七) 樣品之檢驗分析，是否採用合乎標準方法進行檢測(或說明方法源)。
- (八) 檢測人員是否完全依照規定之檢驗程序進行檢驗。
- (九) 檢測結果之轉錄程序，是否因人為的疏失，而使結果產生偏差。



圖 1.6.3-1 採樣分析標準流程圖

三、 監測數據品保目標

為了確保檢測數據之品質，常以準確性、精密性、完整性、代表性及比較性五項數據品質指標（Data Quality Indicator）來對數據品質目標作定量和定性的描述，並進而訂出數據品質目標值。本計畫監測項目之品保目標值如表 1.6.3-3 所示。

表 1.6.3-3 環境監測數據品質目標值

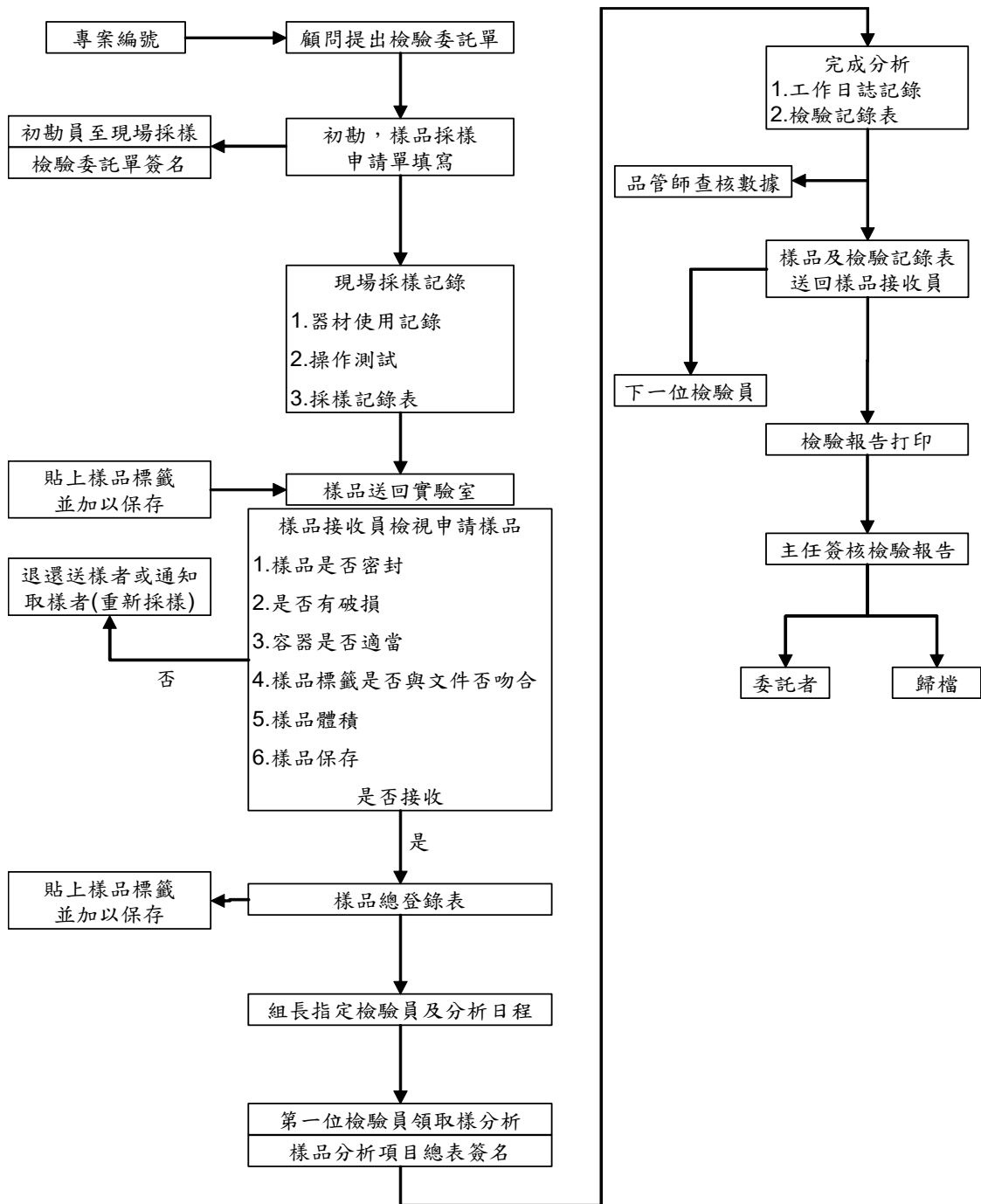
類別	項目	檢驗方法	精密度 (相對差異 百分比)	準確性分析		完整性	偵測極限
				品管 樣品	添加 樣品		
空氣品質	TSP	NIEA A102.13A	—	—	—	100%	0.5mg
	PM ₁₀	NIEA A206.11C	—	—	—	100%	10µg/m ³
	PM _{2.5}	NIEA A205.11C	—	—	—	90%	2µg/m ³
	SO ₂	NIEA A416.14C	10%	—	—	100%	1.0ppb
	NO _x	NIEA A417.13C	10%	—	—	100%	1.0ppb
	CO	NIEA A421.13C	10%	—	—	100%	0.1ppm
	O ₃	NIEA A420.12C	10%	—	—	100%	2ppb
	風向	—	—	—	—	100%	—
	風速	—	—	—	—	100%	—
噪音	低頻 (20 Hz~ 200 Hz 量測 L _{eq})	NIEA P201.96C	±0.7 dB	±0.7 dB		100 %	30 dB
	一般頻率 (20Hz~ 20kHz 量測 L _{eq} 及 L _{max})	NIEA P205.93C	±0.7 dB	±0.7 dB		100 %	20 dB

註：偵測極限為儀器偵測極限值，本表偵測極限為品保目標值，實際偵測極限將以品保報告書為主，另亦於各項目監測結果說明。

四、 數據處理原則

監測數據有效測值之定義為每日至少測 21 小時，測值計算方式則有日平均值、24 小時值及 8 小時值，噪音則採能量平均值。

1.6.4 陸域生態

陸域生態調查的品保品管作業，是確保調查中各項工作的數據品質目標及執行成果達到準確性及完整性的查核依據，因此為確保計畫執行得到預期成效，應建立計畫品質保證及管理計畫，做為品質控管及保證的執行要點。本調查之工作內容可分為採樣及資料分析整理二大部份，每個執行單項按其專業分擔部份工作，因此如何監督各分項工作切實執行品保計畫，引導整體工作按既定程序與步驟施行，更為重要。為此，本工作團隊乃擬定一總體品質管制計畫，以本團隊成立的總體品保稽查小組對每個分項工作小組品保工作的適應性及效率施予查核，以期在必要之處引進正確的措施，確保品保目標之達成，總體品質保證體系流程參考如圖 1.6.4-1。



圖 1.6.4-1 採樣分析標準流程圖

一、出差前準備

- (一) 調查前須確實了解調查相關事宜（包括點位確認、工作項目確認）。
- (二) 出差人員安排，嚴格禁止單人調查作業，避免緊急狀況發生時無第二人予以協助。
- (三) 出差前一日，需確認調查地點天候狀況，若天候狀況不佳，則需更延後調查日期，確保調查人員安全及減少因特殊事件發生。
- (四) 每次出差前均須做裝備檢修，並備妥備用裝備。裝備若遇損毀得於調查前進行檢修或添購完畢使得出差。

二、現場品質查核

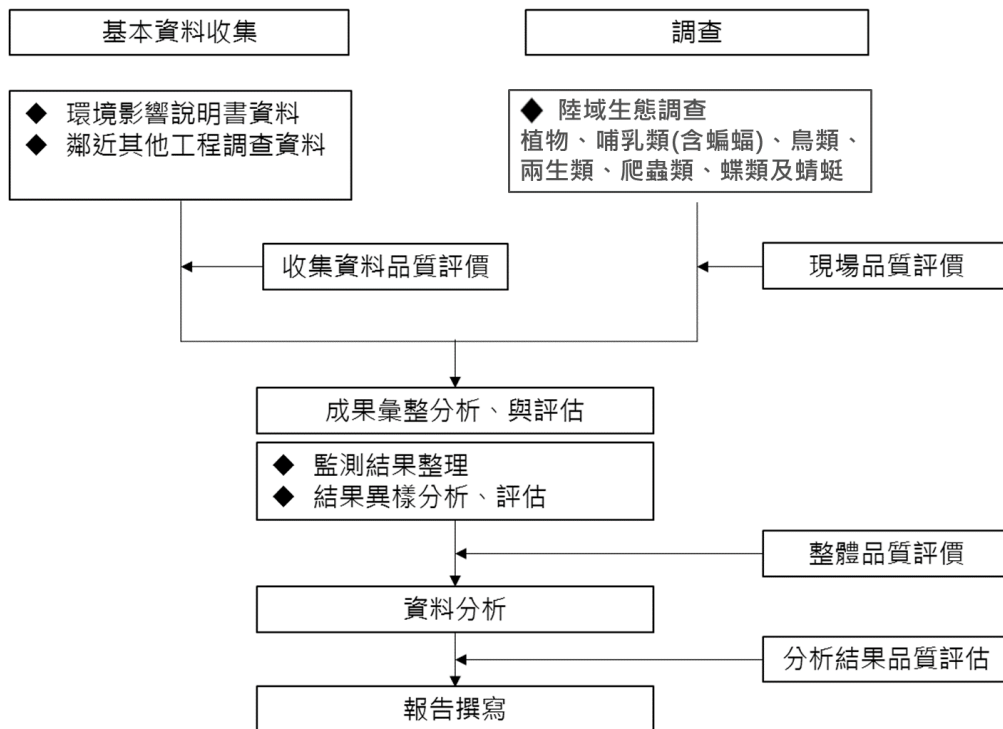
現場工作記錄的完整性是日後追蹤工作最重要之依據，特別是在監測數值出現異常時，經常需要依據當時對調查條件、氣象條件等記錄或照片來研判，因此本團隊的稽核小組將會嚴格的檢視各分項工作小組在現場所保留的記錄，並詳實予以評估。具體內容如下：

- (一) 每到採樣點均須填寫測站記錄，並以相機記錄下環境狀況。如遇特殊狀況，需特別記錄描述並向相關承案人員報備。
- (二) 對現場使用之調查儀器與調查工具是否做好檢修及校正之工作。
- (三) 裝備使用前，均再快速檢查裝備，若遇損毀得馬上以備用裝備做更換。
- (四) 現場採樣工作執行時，是否依相關規範進行調查工作，避免因調查人員因素而產生調查結果之誤差。
- (五) 採樣點其位置之選擇，是否完全依照本監測工作計畫所佈置之位置點進行監測。
- (六) 是否妥善記錄現場之環境狀況，如有異常或變異情況應確實記錄，以對未來資料監測產生的可能變異，進行初步現場的瞭解。
- (七) 陸域動物調查，均於現場記錄拍照後原地釋回，若無法馬上鑑種者，則拍照記錄其分類特徵。待回去後再進行鑑種。

三、蒐集資料品質查核

蒐集資料包括本計畫地區歷年之調查資料，此等資料須直接就資料監測之結果進行彙整，並完成報告之編輯，以下則對此部分所應執行之品質查核做說明。

- (一) 所蒐集資料是否完全或有部分殘缺。
- (二) 須認定所得資料是否為原始資料，如為次級資料(經分析、整理後之資料)，則就次級資料之內容再研究是否有再進一步蒐集原始資料之必要。
- (三) 蒐集資料文件中是否有缺頁或印刷不清之情形發生。

四、整體品質查核

整體品質查核的項目包含新資料的整理及歷年資料的整理，查核的內容包括如下。

- (一) 資料彙整過程中，若需將原資料轉錄至其它文件中，是否有人為的疏失，而使轉錄的資料發生偏差。
- (二) 資料整理時，對各工作之監測項目是否採用相同之計量單位。
- (三) 對資料整理的內容亦審慎檢查是否有缺項、遺漏或忘記登載之處。
- (四) 對於整理後之資料，應初步檢查並選出其中與整體具有高差異性的資料。
- (五) 現場採樣之紙本記錄，須交由相關人員彙整，並妥善管理保存，如資料有殘缺誤植，則得需迅速向作業人員加以確認修正並簽核。
- (六) 資料歸檔時，資料格式(含單位)均須一致，便利後續數據分析、報表製作及減少資料勘誤。
- (七) 資料整理後，須優先篩選出整體資料中最具差異性之部分，並對差異再進行一次性的檢查，確保資料無誤後，加以標註，以便後續報告撰寫者之判讀。
- (八) 所有資料均須經過兩人以上檢查驗證並簽核，且所有資料檔案均須留有兩份以上備檔。

(九)報告撰寫完畢後除須自行檢查外，需再交由兩人以上檢查簽核，避免因人為盲點造成對報告內容的勘誤。

1.6.5 陸域施工考古監看

一、考古監看人員

依考古遺址監管保護辦法與文化資產保存法施行細則規定，為減少開發工程對於考古遺址之破壞，考古監看人員必須具備考古遺址地層、現象和出土遺物之判讀技術與應用，作為確保文化資產保存相關法規之正確執行，作業要點如下文。

(一)人員資格

參考《考古遺址發掘資格條件審查辦法》第 8 條規定，應備以下資格之一：

1. 累積五年以上考古遺址發掘相關工作實務經驗。
2. 具有考古學系、人類學系學士學位或修畢相關學位學程，累積三年以上考古遺址發掘相關工作實務經驗。
3. 具有考古學系、人類學系碩士以上學位或修畢相關學位學程。

(二)考古監看工作

1. 得針對施工作業相關人員，進行考古監看任務說明。
2. 監看前裝備準備，人員應配戴安全裝備，基本包括安全帽、反光背心、安全鞋、雨鞋；其他如安全手套、護目鏡、耳罩等，得依現場情況選擇配戴。
3. 監看前器材準備，考古標竿、箱尺、利蒙尺、小平鏟、字牌、PC 夾鏈袋、或小鋤頭、圓鍬、相機。上列器材得依現場情況選擇使用。
4. 工作前須確實了解監看區域相關事宜，應確實聯繫需求者，確認監看地點、施工類型、開挖深度、作業方式等。
5. 工作前一日，需確認監看地點天候狀況，若天候狀況不佳，

則需與現場施工人員協調，確保監看人員安全及減少特殊事件發生。

(三) 現場工作日誌

現場工作記錄的完整性是日後追蹤工作最重要之依據，特別是在監測地層出現異常時，經常需要依據當時對調查條件、氣象條件等記錄或照片來研判。具體內容如下：

1. 監看人員均須以相機記錄下環境狀況。如遇特殊狀況，需特別記錄描述並向相關承案人員報備。
2. 現場調查工作執行時，是否依相關規範進行調查工作，避免因調查人員因素而產生調查結果之誤差。
3. 監看記錄、報告內容，應依據實際監看情況進行撰寫、檢查，同時由相關人員確認並簽署具名。

(四) 整體品質維護

1. 監看人員應確實依專業及法令規定，執行監看任務。
2. 需嚴格遵守監看地點相關工安規定。
3. 現場採樣之紙本記錄，須交由相關人員彙整，並妥善管理保存，如資料有殘缺誤植，則得需迅速向作業人員加以確認修正並簽核。

二、 監看中發現遺物標本

監看中採集之遺物標本，應依考古方式進行初步整理，並製作清單。依《文化資產保存法》第 53 條規定，將上述遺物、清冊，送主管機關指定機關(構)保管。

1.6.6 海域生態

一、 海域生態調查

為確保海域生態調查各項工作的數據品質及執行成果是否達到準確性及完整性，故擬定海域生態調查品保品管規劃書，做為品質控管及保證的執行要點，其作業流程參考圖 1.6.6-1，作業要點如下文。

(一) 人員訓練

1. 所有調查作業人員，均符合主管機關規定作業人員資格。
2. 公司內部定期舉辦工作安全講習，培養工作人員對工作環境的安全意識。
3. 公司內部定期舉辦教育訓練，培養調查作業人員專業素養。



圖 1.6.6-1 海域生態品保品管流程圖

(二) 調查前準備

1. 調查前須確實了解調查相關事宜（工作計畫書與 HSE 計畫書）。
2. 調查人員安排，嚴格禁止單人調查作業，避免緊急狀況發生時無第二人予以協助。
3. 調查前三日，需確認調查地點天候種況，若天候狀況不佳，則需更延後調查日期，確保調查人員安全及減少因特殊事件發生。
4. 每次調查前均須做裝備檢修，並備妥備用裝備。裝備若遇損毀得於調查前進行檢修或添購完畢使得調查。

(三) 現場品質查核

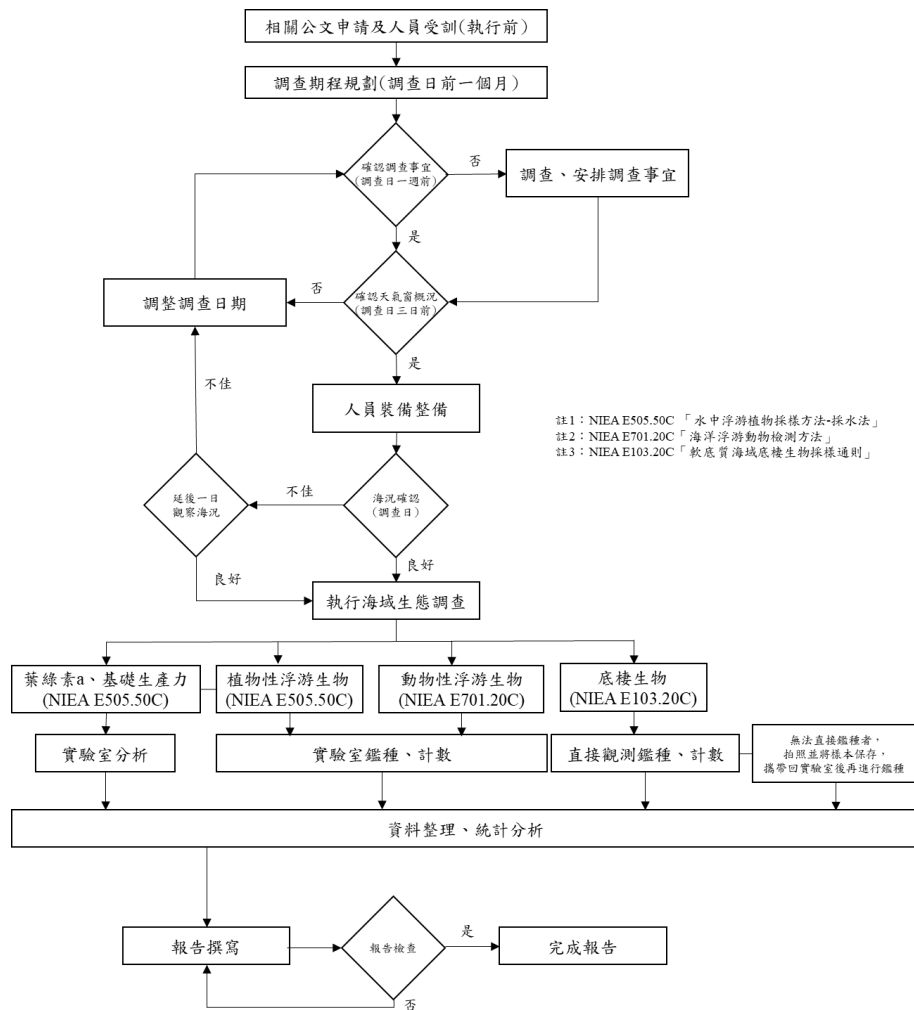
現場工作記錄的完整性是日後追蹤工作最重要之依據，特別是在監測數值出現異常時，經常需要依據當時對調查條件、氣象條件等記錄或照片來研判，因此本團隊的稽核小組將會嚴格的檢視各分項工作小組在現場所保留的記錄，並詳實予以評估。具體內容如下：

1. 每到調查區域均須以相機記錄下環境狀況。如遇特殊狀況，需特別記錄描述並向相關承案人員報備。
2. 對現場使用之調查儀器與調查工具是否做好檢修及校正之工作。
3. 裝備使用前，均再快速檢查裝備，若遇損毀得馬上以備用裝備做更換。
4. 現場調查工作執行時，是否依相關規範進行調查工作，避免因調查人員因素而產生調查結果之誤差。
5. 是否完全依照本工作計畫所佈置之調查點位進行調查。
6. 是否妥善記錄現場之環境狀況，如有異常或變異情況應確實記錄，以對未來資料監測產生的可能變異，進行初步現場的

瞭解。

7. 各類標本的標本瓶，均須清楚標示，防止錯瓶採樣發生。

8. 所採集是否妥善標示及保存，避免樣品遺失或毀損。

(四) 蒐集資料品質查核

蒐集資料包括本計畫地區歷年之調查資料，此等資料須直接就資料監測之結果進行彙整，並完成報告之編輯，以下則對此部分所應執行之品質查核做說明。

1. 所蒐集資料是否完全或有部分殘缺。

2. 須認定所得資料是否為原始資料，如為次級資料(經分析、整理後之資料)，則就次級資料之內容再研究是否有再進一步蒐集原始資料之必要。

3. 蒐集資料文件中是否有缺頁或印刷不清之情形發生。

(五) 整體品質查核

整體品質查核的項目包含新資料的整理及歷年資料的整理，查核的內容包括如下。

1. 資料彙整過程中，若需將原資料轉錄至其它文件中，是否有人為的疏失，而使轉錄的資料發生偏差。

2. 資料整理時，對各工作之監測項目是否採用相同之計量單位。

3. 對資料整理的內容亦審慎檢查是否有缺項、遺漏或忘記登載之處。

4. 對於整理後之資料，應初步檢查並選出其中與整體具有高差異性的資料。

5. 現場採樣之紙本記錄，須交由相關人員彙整，並妥善管理保存，如資料有殘缺誤植，則得需迅速向作業人員加以確認修正並簽核。

6. 資料歸檔時，資料格式(含單位)均須一致，便利後續數據

分析、報表製作及減少資料勘誤。

7. 資料整理後，須優先篩選出整體資料中最具差異性之部分，並對差異再進行一次性的檢查，確保資料無誤後，加以標註，以便後續報告撰寫者之判讀。
8. 所有資料均須經過兩人以上檢查驗證並簽核，且所有資料檔案均須留有兩份以上備檔。
9. 報告撰寫完畢後除須自行檢查外，需再交由兩人以上檢查簽核，避免因人為盲點造成對報告內容的勘誤。

二、潮間帶生態調查

為確保潮間帶生態調查各項工作的數據品質及執行成果是否達到準確性及完整性，故擬定潮間帶生態調查品保品管規劃書，做為品質控管及保證的執行要點，其作業流程參考圖 1.6.6-2，作業要點如下文。

(一) 人員訓練

1. 所有調查作業人員，均符合主管機關規定作業人員資格。
2. 公司內部定期舉辦工作安全講習，培養工作人員對工作環境的安全意識。
3. 公司內部定期舉辦教育訓練，培養調查作業人員專業素養。

(二) 調查前準備

1. 調查前須確實了解調查相關事宜（工作計畫書與 HSE 計畫書）。
2. 調查人員安排，嚴格禁止單人調查作業，避免緊急狀況發生時無第二人予以協助。
3. 調查前三日，需確認調查地點天候種況，若天候狀況不佳，則需更延後調查日期，確保調查人員安全及減少因特殊事件發生。
4. 每次調查前均須做裝備檢修，並備妥備用裝備。裝備若遇損

毀得於調查前進行檢修或添購完畢使得調查。



圖 1.6.6-2 潮間帶生態品保品管流程圖

(三) 現場品質查核

現場工作記錄的完整性是日後追蹤工作最重要之依據，特別是在監測數值出現異常時，經常需要依據當時對調查條件、氣象條件等記錄或照片來研判，因此本團隊的稽核小組將會嚴格的檢視各分項工作小組在現場所保留的記錄，並詳實予以評估。具體內容如下：

1. 每到調查區域均須以相機記錄下環境狀況。如遇特殊狀況，需特別記錄描述並向相關承案人員報備。
2. 對現場使用之調查儀器與調查工具是否做好檢修及校正之工作。
3. 裝備使用前，均再快速檢查裝備，若遇損毀得馬上以備用裝備做更換。
4. 現場調查工作執行時，是否依相關規範進行調查工作，避免因調查人員因素而產生調查結果之誤差。
5. 是否完全依照本工作計畫所佈置之穿越線進行。
6. 是否妥善記錄現場之環境狀況，如有異常或變異情況應確實記錄，以對未來資料監測產生的可能變異，進行初步現場的瞭解。

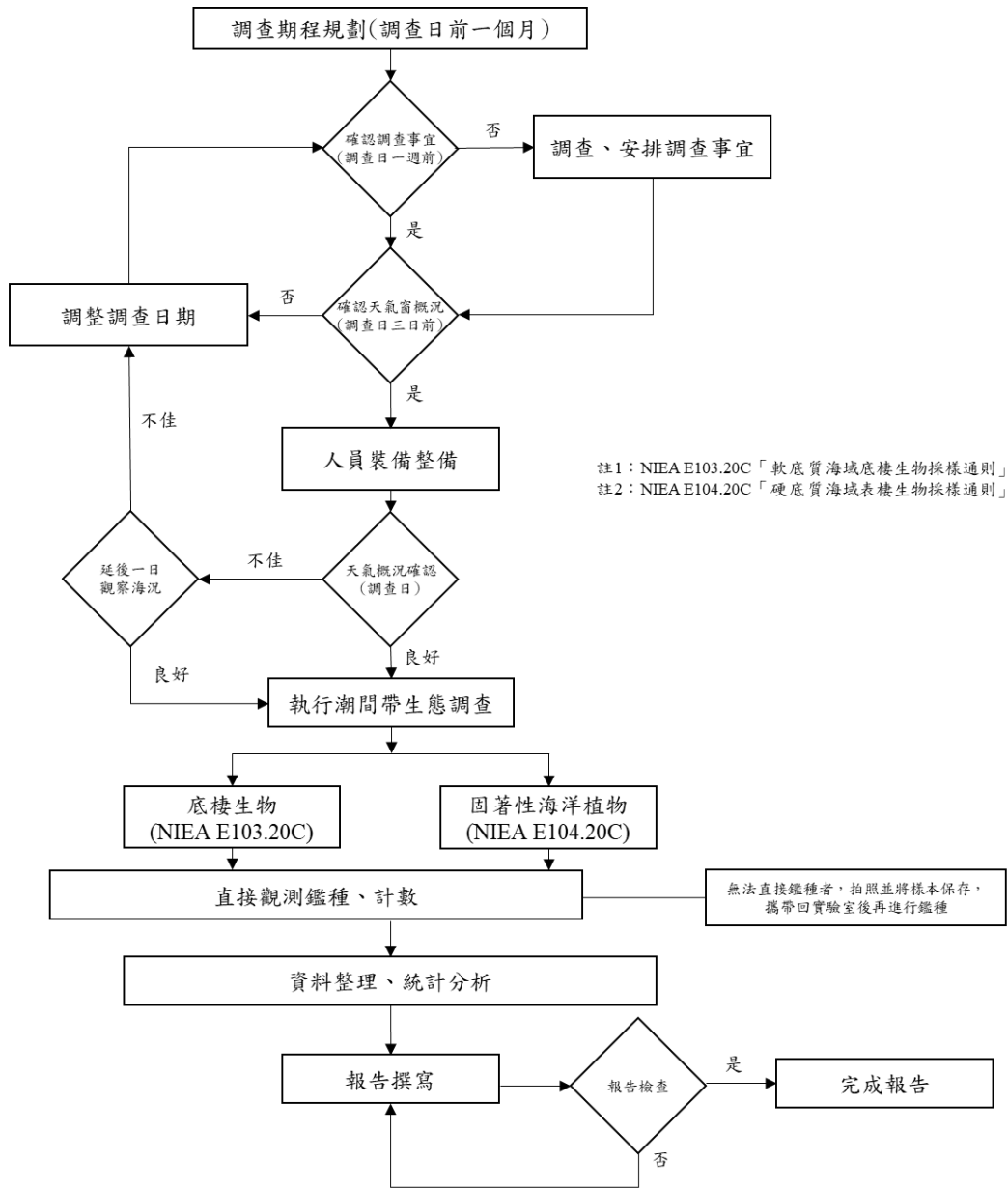
(四) 蒐集資料品質查核

蒐集資料包括本計畫地區歷年之調查資料，此等資料須直接就資料監測之結果進行彙整，並完成報告之編輯，以下則對此部分所應執行之品質查核做說明。

1. 所蒐集資料是否完全或有部分殘缺。
2. 須認定所得資料是否為原始資料，如為次級資料(經分析、整理後之資料)，則就次級資料之內容再研究是否有再進一步蒐集原始資料之必要。
3. 蒐集資料文件中是否有缺頁或印刷不清之情形發生。

(五) 整體品質查核

整體品質查核的項目包含新資料的整理及歷年資料的整理，查核的內容包括如下。

1. 資料彙整過程中，若需將原資料轉錄至其它文件中，是否有人為的疏失，而使轉錄的資料發生偏差。
2. 資料整理時，對各工作之監測項目是否採用相同之計量單位。
3. 對資料整理的內容亦審慎檢查是否有缺項、遺漏或忘記登載之處。
4. 對於整理後之資料，應初步檢查並選出其中與整體具有高差異性的資料。
5. 資料歸檔時，資料格式（含單位）均須一致，便利後續數據分析、報表製作及減少資料勘誤。
6. 資料整理後，須優先篩選出整體資料中最具差異性之部分，並對差異再進行一次性的檢查，確保資料無誤後，加以標註，以便後續報告撰寫者之判讀。
7. 所有資料均須經過兩人以上檢查驗證並簽核，且所有資料檔案均須留有兩份以上備檔。
8. 報告撰寫完畢後除須自行檢查外，需再交由兩人以上檢查簽核，避免因人為盲點造成對報告內容的勘誤。

1.6.7 魚類

一、採樣及保存

(一)採樣基本原則(採樣安全注意事項)

1. 隨時收聽氣象報導，當遇有豪雨、颱風警報或風浪過大時，立即停止採樣。
2. 採樣人員需穿著救生衣或備有其他救生裝備。
3. 在作業時領隊應嚴格要求隊員遵守安全規則及緊急事件聯絡的方式。

(二)調查內容：調查海水魚種類組成、數量分佈及生物學特性等。

(三)採樣方式：採用調查當地慣用之網具規格，進行魚類生物拖網作業，拖網時間約 30 分鐘。

(四)樣品保存：於現場鑑定及量測。對於鑑定上有疑慮的魚種，以冷凍方式保存，攜回實驗室查對資料進行種類鑑定與測量等。

二、資料處理

(一)一般性之統計描述：包括各次作業之魚類科(family)、種數(species numbers)、個體數(individual numbers)變化情形，優勢科、種，及季節變化等。

(二)群聚結構之相似度分析：

利用英國 Plymouth Marine Laboratory 之 PRIMER v 6.1.5 統計軟體(Clarke & Gorley, 2006)進行季節及測站間物種、豐度的相似度(similarity)分析及群聚組成分析，利用 Bray-Curtis Similarity 群聚分析樹狀圖和 MDS 空間排序圖，探討魚類群聚結構關係。

第二章 監測結果數據分析

2.1 海域生態

2.1.1 海域生態

本季於 114 年 3 月 12 日執行海域生態調查，海域生態調查點位詳圖 1.5-8，以下針對本季分析結果說明如下：

一、植物性浮游生物

(一) 物種組成

本季調查共記錄 5 門 83 屬 163 種。各測站、各水層藻種數介於 46~74 種；豐度介於 10,960~151,340 cells/L，以測站 ST1 及 ST4 表層測水層記錄藻種數最多，測站 ST1 表層測水層記錄豐度最高(圖 2.1.1-1)。



圖 2.1.1-1 各樣站海域植物性浮游生物物種及豐度分析圖

(二) 優勢種分析

本季調查結果顯示，以垂緣角毛藻相對豐度（492,950 cells/L，32.15%）最高，其次為中肋骨條藻（298,660 cells/L，19.48%）及太平洋海鏈藻（78,490 cells/L，5.12%），顯示本季海域植物性浮游生物以此 3 種為相對優勢藻種。以優美輻杆藻、旋鏈角毛藻、垂緣角毛藻、祕魯角毛藻、絲狀短棘藻、中肋骨條藻、伏恩海線藻、菱形海線藻及八刺異刺矽鞭藻等 9 種相對出現頻率最高（各 100.00%），顯示本季此海域相對常見藻種。

(三) 多樣性指數分析

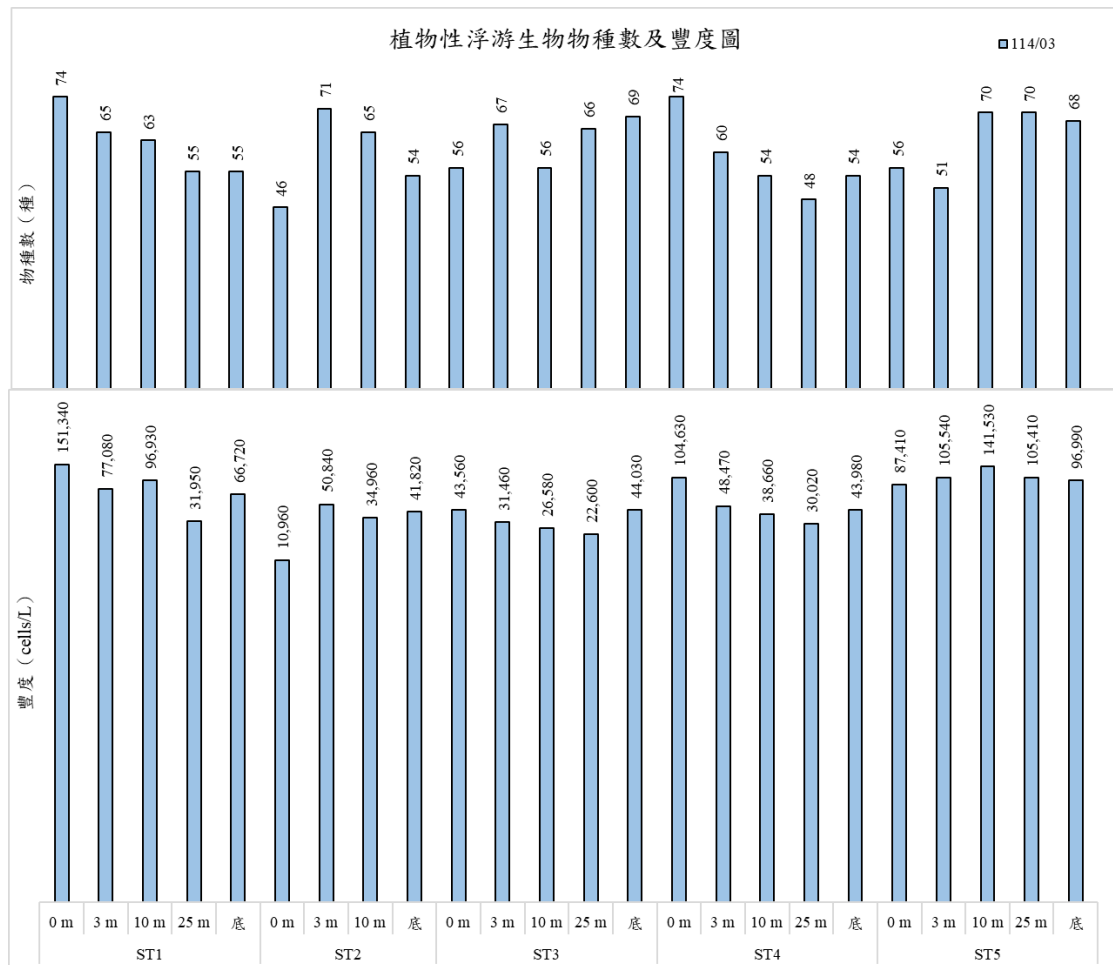
本季調查結果顯示，各樣站、各水層歧異度指數介於 2.13~2.96 之間，均勻度指數則介於 0.50~0.77 之間。各測站、各水層記錄藻種豐富，故歧異度指數皆高，但均受到優勢藻種垂緣角毛藻及中肋骨條藻影響，藻種間豐度分布不均勻，故均勻度指數皆低，其中以測站 ST5 水下 10 m 測水層受到影響最大，均勻度指數為最低(圖 2.1.1-2)。



圖 2.1.1-2 各樣站海域植物性浮游生物多樣性指數圖

(四) 葉綠素 a 濃度

各樣站、各水層葉綠素 a 濃度介於 0.87~2.12 $\mu\text{g/L}$ 之間，結果顯示以測站 ST1 表層測水層的葉綠素 a 濃度最高，以測站 ST2 表層測水層的葉綠素 a 濃度最低(圖 2.1.1-3)。

(五) 基礎生產力

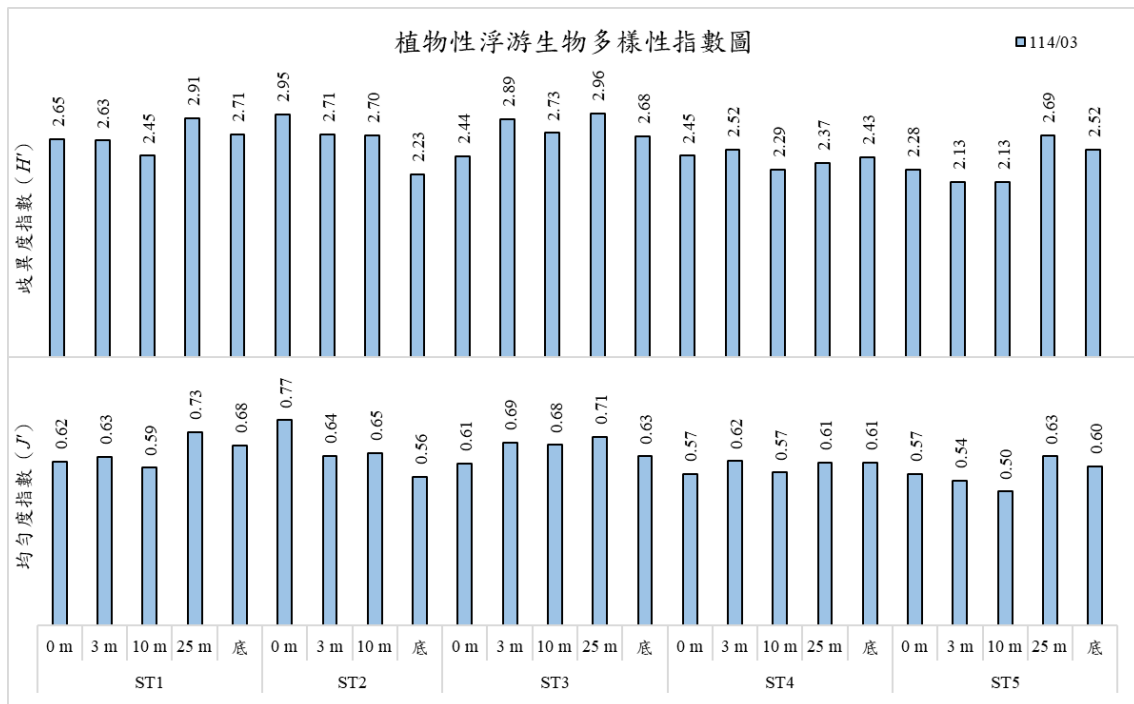
各樣站、各水層基礎生產力介於 57.71~188.00 $\mu\text{gC/L/d}$ 之間，結果顯示以測站 ST1 表層測水層的基礎生產力最高，以測站 ST2 表層測水層的基礎生產力最低(圖 2.1.1-3)。



圖 2.1.1-3 各樣站海域葉綠素 a 及基礎生產力圖

二、動物性浮游生物

(一) 類別組成

本季調查共記錄 11 門 33 類群，另記錄其他 1 類群。各測站記錄物種介於 19~28 類群，以測站 ST4 記錄類群數較多；豐度介於 131,412~411,323 inds./1,000 m³，以測站 ST3 記錄豐度最高(圖 2.1.1-4)。

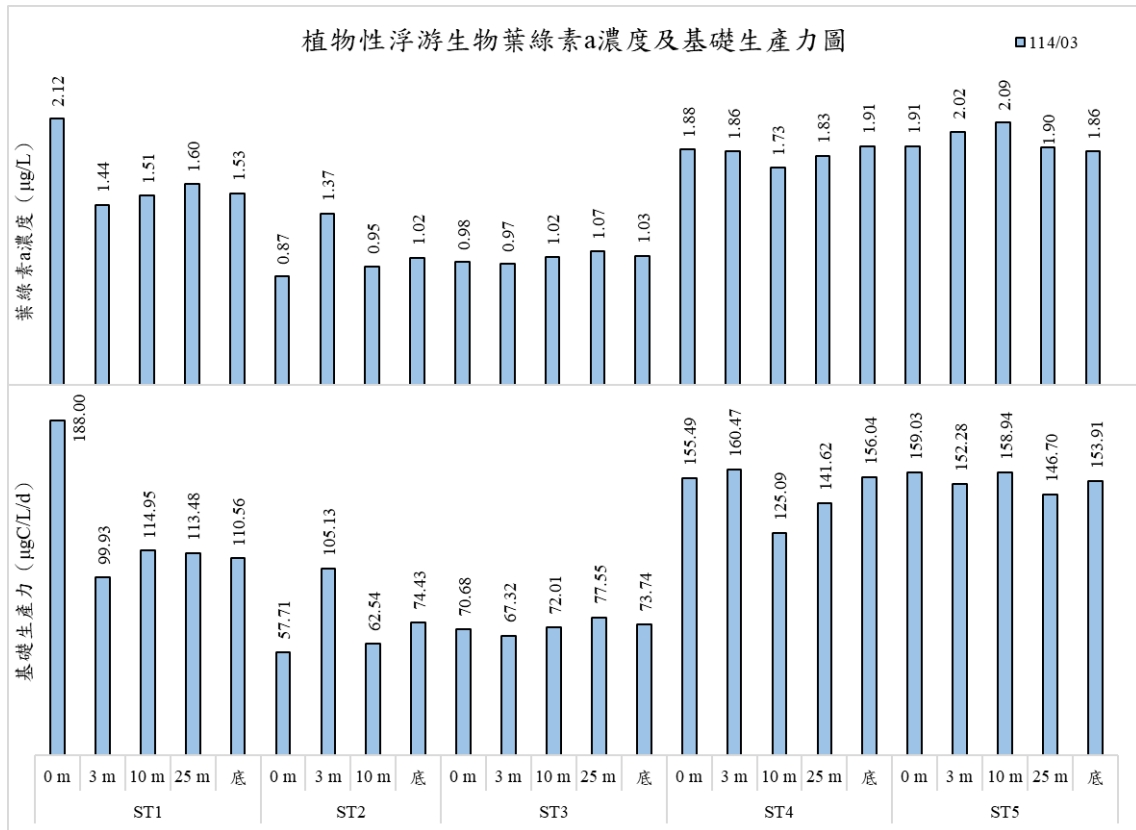
(二) 優勢類群分析

本季調查結果顯示，以哲水蚤相對豐度 (30.71%) 最高，其次為劍水蚤 (27.47%) 及有尾類 (22.51%)，顯示本季海域動物性浮游生物以此 3 類群為相對優勢類群。此外各樣站之有孔蟲、水螅水母、管水母、哲水蚤、橈足類幼生、劍水蚤、螢蝦類、蝦類幼生、多毛類、其他腹足類幼生、翼足類、毛顎類、有尾類、魚卵及海樽類等 15 類群相對出現頻率最高 (各 100.00%)，為此海域相對常見類群。

(三) 多樣性指數分析

各樣站歧異度指數介於 1.71~1.92 之間，均勻度指數介於 0.55~0.60 之間。各測站記錄類群數均豐富，歧異度指數皆高，然各測站皆受優勢類群哲水蚤、劍水蚤及有尾類影響大，各類群豐度分布較不均勻，故均勻度指數皆較低(圖 2.1.1-5)。



圖 2.1.1-4 各樣站海域動物性浮游生物物種及豐度圖



圖 2.1.1-5 各樣站海域動物性浮游生物多樣性指數圖

三、底棲生物(蝦蟹螺貝類)

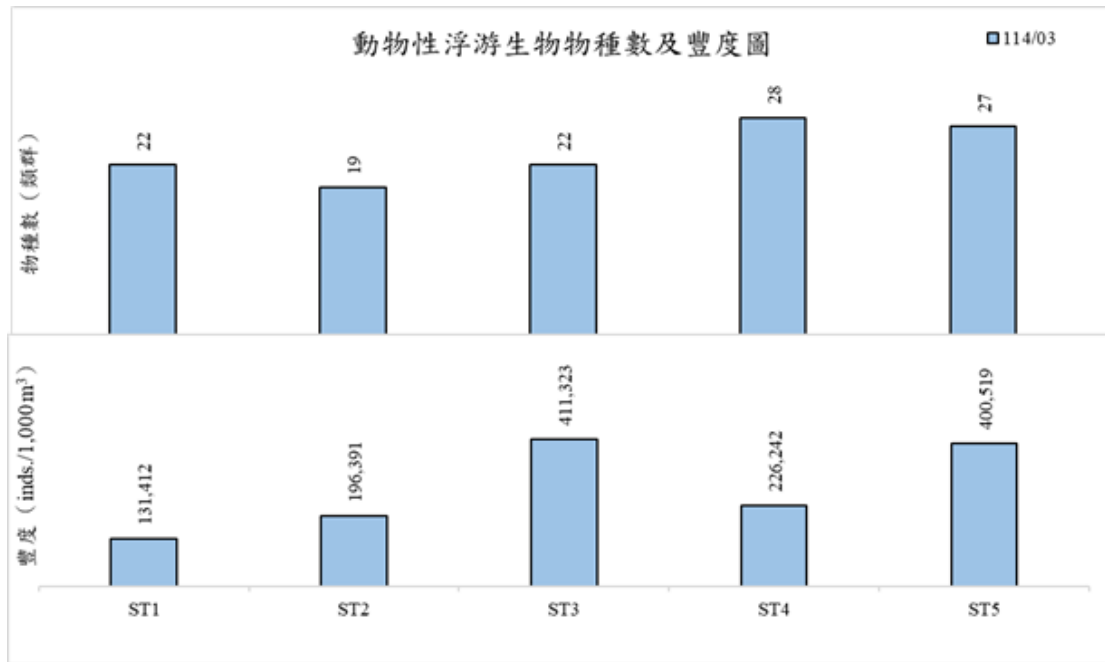
(一) 物種組成

本季調查共記錄 11 目 16 科 16 種。各測站記錄物種數介於 3~5 種，以測站 ST2、ST4 及 ST5 記錄物種數最高；豐度介於 7~16 inds./net，豐度則以測站 ST4 最高(圖 2.1.1-6)。

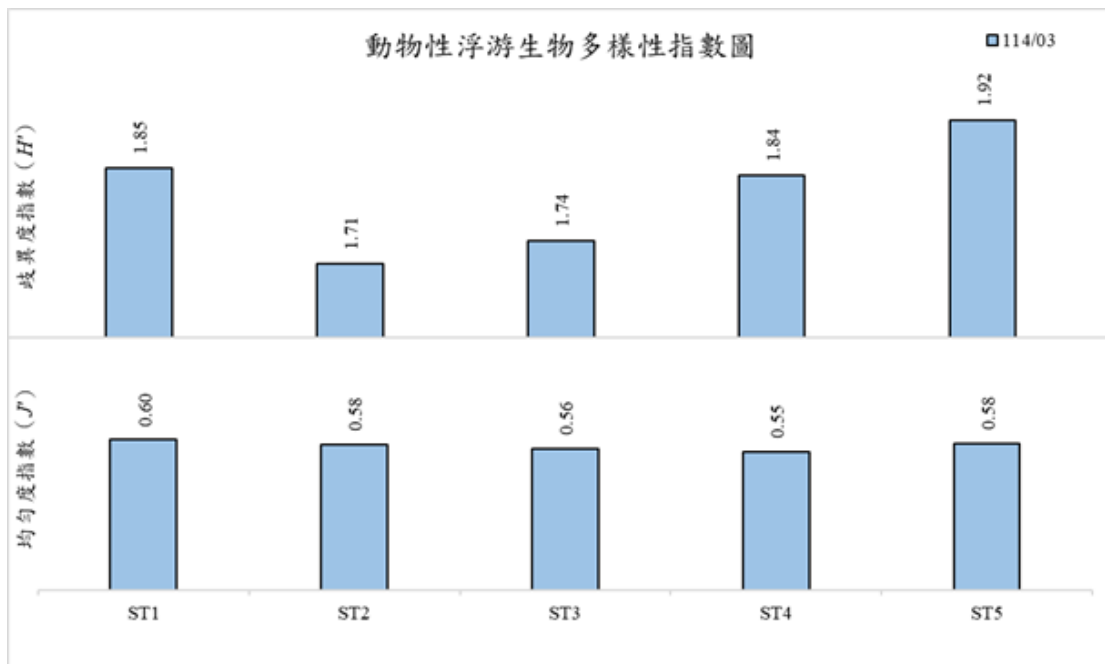
(二) 優勢物種分析

本季調查結果顯示，以卵形笠蚶相對豐度 (16.92%) 最高，其餘物種相對豐度介於 1~8 inds./net，顯示本季海域底棲生物以卵形笠蚶為相對優勢物種。而各種底棲生物中以粗紋彎錦蛤相對出現頻率最高 (60.00%)，為此海域相對常見物種。

(三) 多樣性指數分析

各測站歧異度指數介於 0.99~1.58 之間，均勻度指數介於 0.90~0.98 之間。測站 ST4 物種數最豐富，故歧異度指數最高；各測站物種間豐度分布均勻，故均勻度指數皆高。(圖 2.1.1-7)。



圖 2.1.1-6 各樣站海域底棲生物物種及豐度圖



圖 2.1.1-7 各樣站海域底棲生物多樣性指數圖

2.1.2 潮間帶生態

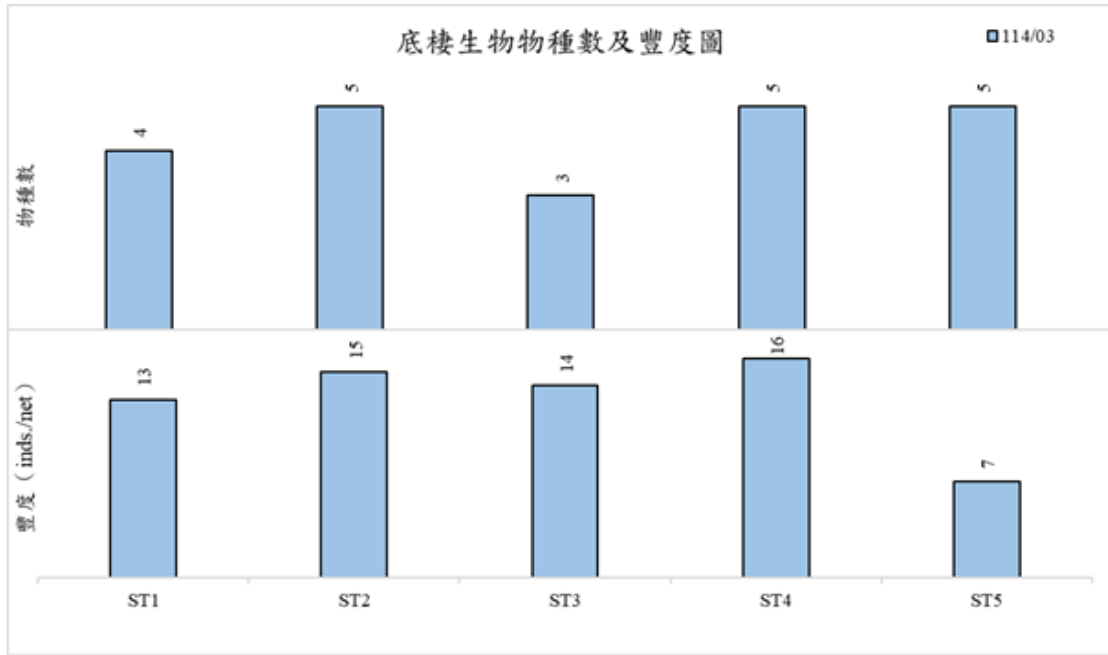
本季於 114 年 3 月 6 日執行潮間帶生態調查，潮間帶生態調查點位詳圖 1.5-9，以下針對本季分析結果說明如下。

一、底棲生物(蝦蟹螺貝類)

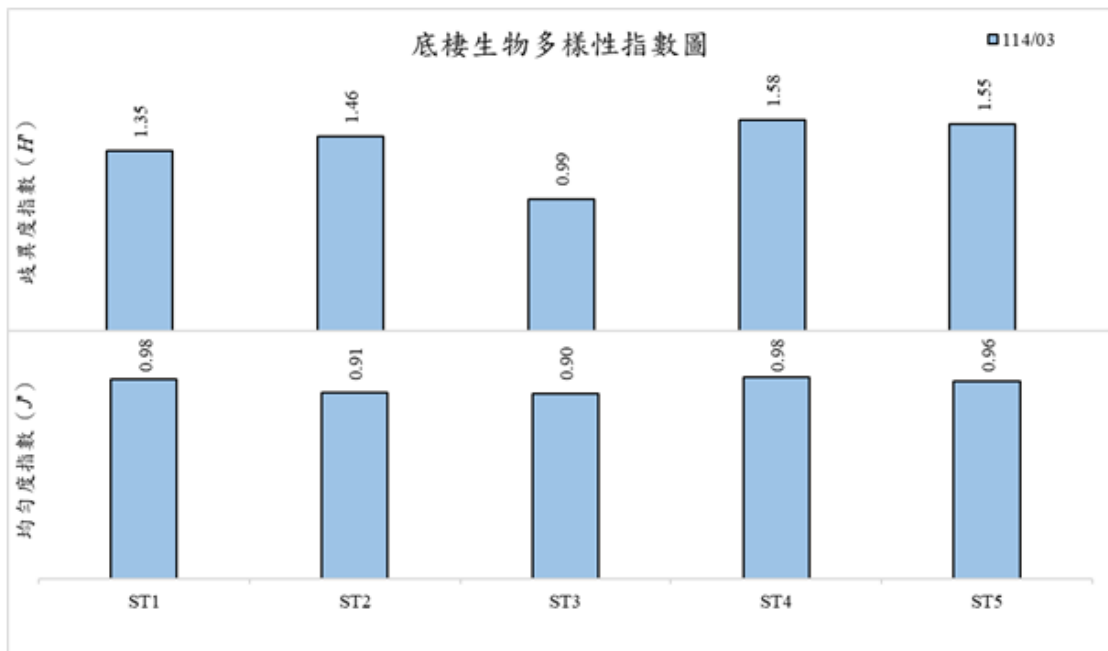
(一) 物種組成

本季調查共記錄 7 目 11 科 20 種。兩樣站記錄物種數皆為 19 種；物種數量分別為 337 inds 及 294 inds.，以樣站 I1 記錄物種數及數量最多(圖 2.1.2-1)。

(二) 優勢物種分析

調查共記錄 631 inds.，以細粒玉黍螺及黑齒牡蠣（各 85 inds.，各 13.47%）最高，其次為紋藤壺及刺牡蠣（各 60 inds.，各 9.51%），顯示本季潮間帶底棲生物以上述 4 種為相對優勢物種。而各種底棲生物中以白紋方蟹、日本岩瓷蟹、波紋玉黍螺、粗紋玉黍螺、細粒玉黍螺、顆粒玉黍螺、漁舟蜃螺、花青螺、花邊青螺、草蓆鐘螺、花笠螺、斗笠螺、紋藤壺、奇異海蟑螂、蚶岩螺、葡萄牙牡蠣、黑齒牡蠣及刺牡蠣等 18 種相對出現頻率最高（各 100.00%），以上 18 種為本季潮間帶相對常見物種。

(三) 多樣性指數分析

兩樣站歧異度指數分別為 2.73 及 2.66，均勻度指數分別為 0.93 及 0.90。兩樣站物種組成相似且豐富，且受優勢物種影響皆小，物種間數量分布均勻，故多樣性指數皆高(圖 2.1.2-2)。



圖 2.1.2-1 底棲生物物種數及數量圖



圖 2.1.2-2 底棲生物多樣性指數圖

二、固著性海洋植物

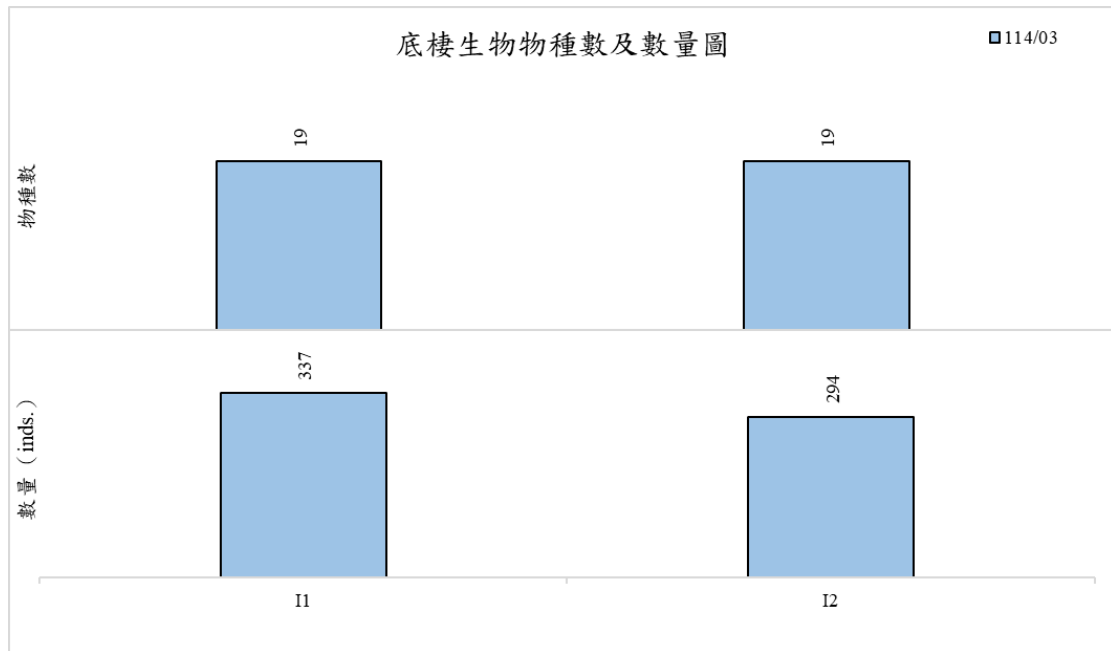
(一) 物種組成

本季調查僅記錄 1 目 1 種。兩樣站記錄物種皆為石蓴 1 種（表 2.1.2-1）。

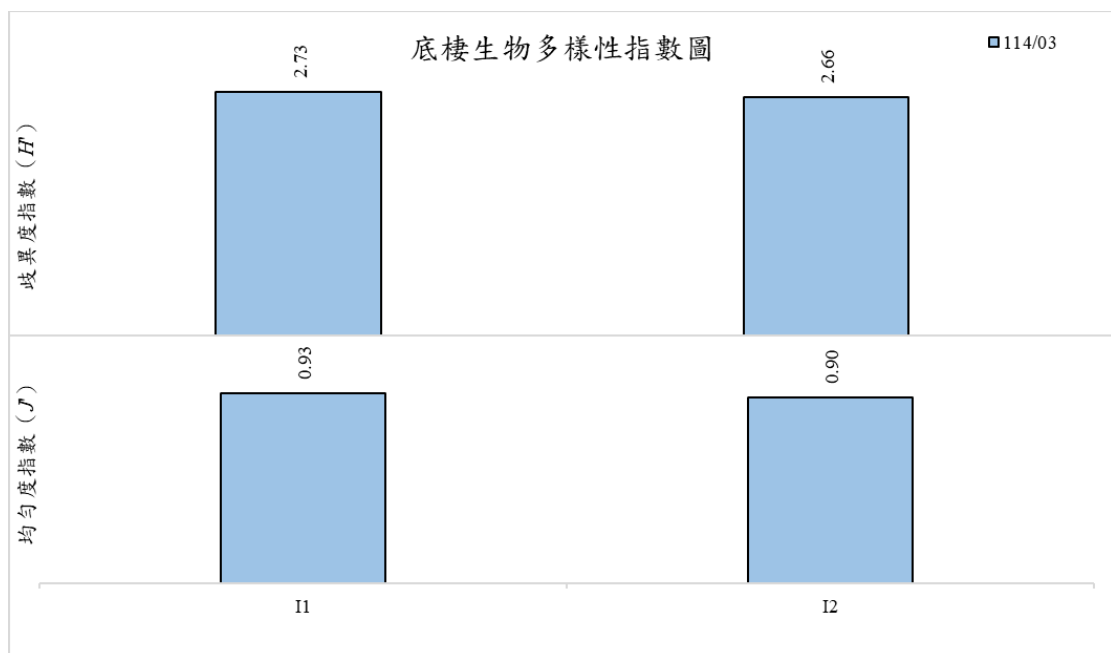
(二) 優勢物種分析

本季兩樣站各物種覆蓋度皆低於 5%，以石蓴 1 種覆蓋度較高，為此潮間帶相對常見物種。

表 2.1.2-1 本季調查固著性海洋植物名錄表

門名	目名	中文名	學名	114 年 3 月	
				I1	I2
綠藻植物門	石蓴目	石蓴	<i>Ulva</i> sp.	+	+
種數				1	1

註. 「+」表少，約<5%；「++」表多，約 6%~50%；「+++」表很多，約>50%。

2.2 鳥類生態

2.2.1 海岸鳥類目視

本季(114年3月~114年5月)執行3次調查，調查範圍詳圖 1.5-5 所示，分析結果說明如下。

一、種屬組成

本季共記錄 11 目 28 科 47 種 855 隻次。記錄物種為南亞夜鷹、小雨燕、紅隼、白尾八哥、家八哥、白頭翁、麻雀、灰頭鷓鴣、棕扇尾鶯、黃頭扇尾鶯、褐頭鷓鴣、斑文鳥、黑頭文鳥、洋燕、家燕、大花鵝、白鵝鴿、斯氏繡眼、藍磯鶇、小雲雀、紅尾伯勞、大卷尾、喜鵲、樹鵲、黑枕藍鶇、青足鶇、紅胸濱鶇、黃足鶇、黑腹濱鶇、磯鶇、小環頸鴿、東方環頸鴿、高蹺鴿、小燕鷗、燕鴿、紅鳩、珠頸斑鳩、野鴿、番鴿、大白鷺、小白鷺、中白鷺、夜鷺、黃頭鷺、紅冠水雞、小鸕鶿及黑翅鳶等(表 2.2.1-1)。

二、特有種及保育類物種

本季記錄 8 種臺灣特有亞種，分別為南亞夜鷹、小雨燕、白頭翁、黃頭扇尾鶯、褐頭鷓鴣、大卷尾、樹鵲及黑枕藍鶇。保育類記錄 3 種珍貴稀有保育類野生動物，分別為紅隼、小燕鷗及黑翅鳶；記錄 3 種其他應予保育之野生動物，分別為黑頭文鳥、紅尾伯勞及燕鴿(表 2.2.1-1、表 2.2.1-2、圖 2.2.1-1)，皆於工區外發現。

表 2.2.1-1 本季海岸鳥類調查結果統計表

目名	科名	中文名	學名	特有性 ¹	保育等級 ²	臺灣遷徙習性 ³	114年		
							3月	4月	5月
夜鷹目	夜鷹科	南亞夜鷹	<i>Caprimulgus affinis</i>	特亞		留	3	2	2
雨燕目	雨燕科	小雨燕	<i>Apus nipalensis</i>	特亞		留		11	11
隼形目	隼科	紅隼	<i>Falco tinnunculus</i>		II	冬	1		
雀形目	八哥科	白尾八哥	<i>Acridotheres javanicus</i>			引進種	13	20	19
		家八哥	<i>Acridotheres tristis</i>			引進種	9	12	12
	鶇科	白頭翁	<i>Pycnonotus sinensis</i>	特亞		留	10	6	29
	麻雀科	麻雀	<i>Passer montanus</i>			留	23	15	61
	扇尾鶇科	灰頭鶇	<i>Prinia flaviventris</i>			留	2	1	5
		棕扇尾鶇	<i>Cisticola juncidis</i>			留	2	4	5
		黃頭扇尾鶇	<i>Cisticola exilis</i>	特亞		留	1	2	4
		褐頭鶇	<i>Prinia inornata</i>	特亞		留	5		13
	梅花雀科	斑文鳥	<i>Lonchura punctulata</i>			留			14
		黑頭文鳥	<i>Lonchura atricapilla</i>		III	留,引進種		8	
	燕科	洋燕	<i>Hirundo tahitica</i>			留	8	7	13
		家燕	<i>Hirundo rustica</i>			夏,冬,過	6	6	27
	鶇鶇科	大花鶇	<i>Anthus richardi</i>			冬		2	
		白鶇鶇	<i>Motacilla alba</i>			留,冬	2	2	1
	繡眼科	斯氏繡眼	<i>Zosterops simplex</i>			留	5		16
	鶇科	藍磯鶇	<i>Monticola solitarius</i>			留,冬			1
	百靈科	小雲雀	<i>Alauda gulgula</i>			留	4	3	22
	伯勞科	紅尾伯勞	<i>Lanius cristatus</i>		III	冬,過	1	1	1
	卷尾科	大卷尾	<i>Dicrurus macrocercus</i>	特亞		留,過	2		7
	鴉科	喜鴉	<i>Pica serica</i>			引進種	3	3	6
樹鴉		<i>Dendrocitta formosae</i>	特亞		留			7	
王鶇科	黑枕藍鶇	<i>Hypothymis azurea</i>	特亞		留			1	
鶇形目	鶇科	青足鶇	<i>Tringa nebularia</i>			冬	2		
		紅胸濱鶇	<i>Calidris ruficollis</i>			冬	2		
		黃足鶇	<i>Tringa brevipes</i>			過			6
		黑腹濱鶇	<i>Calidris alpina</i>			冬	4		12
		磯鶇	<i>Actitis hypoleucos</i>			冬	2	2	2
	鶇科	小環頸鶇	<i>Charadrius dubius</i>			留,冬		4	4
		東方環頸鶇	<i>Charadrius alexandrinus</i>			留,冬	19	35	6
	長腳鶇科	高蹺鶇	<i>Himantopus himantopus</i>			留,冬		7	10
	鷗科	小燕鷗	<i>Sternula albifrons</i>		II	留,夏		6	30
	燕鶇科	燕鶇	<i>Glareola maldivarum</i>		III	夏,過		12	22
鶇形目	鳩鶇科	紅鳩	<i>Streptopelia tranquebarica</i>			留	12	4	32
		珠頸斑鳩	<i>Spilopelia chinensis</i>			留	6	2	8
		野鳩	<i>Columba livia</i>			引進種	5	13	17
鶇形目	杜鶇科	番鶇	<i>Centropus bengalensis</i>			留		3	1

表 2.2.1-1 本季海岸鳥類調查結果統計表(續)

目名	科名	中文名	學名	特有性 ¹	保育等級 ²	臺灣遷徙習性 ³	114年		
							3月	4月	5月
鵜形目	鷺科	大白鷺	<i>Ardea alba</i>			留,夏,冬	7	5	4
		小白鷺	<i>Egretta garzetta</i>			留,夏,冬,過	10	10	9
		中白鷺	<i>Ardea intermedia</i>			夏,冬	1		
		夜鷺	<i>Nycticorax nycticorax</i>			留,冬,過	1	4	1
		黃頭鷺	<i>Bubulcus ibis</i>			留,夏,冬,過	2	6	7
鵝形目	秧雞科	紅冠水雞	<i>Gallinula chloropus</i>			留	2	2	
鷗形目	鷗鷗科	小鷗鷗	<i>Tachybaptus ruficollis</i>			留,冬			1
鷹形目	鷹科	黑翅鳶	<i>Elanus caeruleus</i>		II	留	3	4	4
總計(隻次)							178	224	453
歧異度指數							3.12	3.14	3.25
均勻度指數							0.89	0.90	0.88

註 1：特有種：「特亞」表臺灣特有亞種。

註 2：「II」表珍貴稀有保育類野生動物；「III」表其他應予保育之野生動物。

註 3：臺灣遷徙習性：「留」表留鳥；「冬」表冬候鳥；「夏」表夏候鳥；「過」表過境鳥；「引進種」表非原生之外來物種。

表 2.2.1-2 本季海岸鳥類保育類位置

調查日期	物種名稱	數量 (隻次)	座標 ^{註1}		行為
			X	Y	
114/03/17	紅隼	1	189783	2666208	停棲
	黑翅鳶	1	189525	2667444	飛行
	黑翅鳶	2	187204	2665390	飛行
	紅尾伯勞	1	188876	2666893	停棲
114/04/08	小燕鷗	6	189538	2669016	飛行
	黑翅鳶	2	187221	2665360	飛行
	黑翅鳶	2	188203	2667409	停棲
	黑頭文鳥	8	189496	2667500	停棲
	紅尾伯勞	1	188203	2667409	停棲
	燕鴿	6	188142	2665391	停棲
	燕鴿	6	188457	2665394	停棲
114/05/06	小燕鷗	4	187349	2666175	飛行
	小燕鷗	6	189367	2668959	飛行
	小燕鷗	6	186952	2665557	飛行
	小燕鷗	6	189818	2668633	停棲
	小燕鷗	8	189614	2667764	飛行
	黑翅鳶	1	187067	2665773	停棲
	黑翅鳶	1	188983	2666790	停棲
	黑翅鳶	1	186978	2665643	停棲
	黑翅鳶	1	188891	2667508	飛行
	紅尾伯勞	1	188580	2667883	停棲
	燕鴿	4	187288	2666041	停棲
	燕鴿	4	187512	2665379	飛行
	燕鴿	6	188142	2665395	飛行
	燕鴿	8	187697	2666652	停棲

註：座標系統為 TWD97 (二度分帶)。

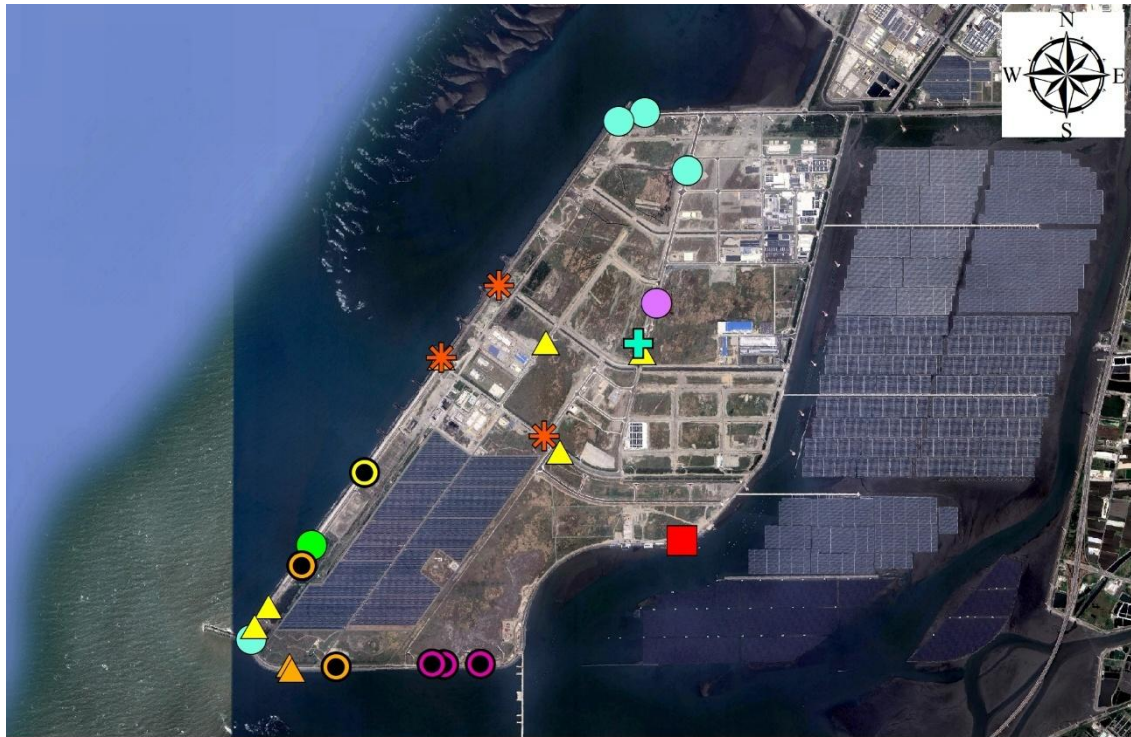

圖例

- | | | | | | |
|-----------|-----------|-----------|------------|----------|----------|
| ■ 紅隼 | ● 小燕鷗 (6) | ▲ 黑翅鳶 | ⊕ 黑頭文鳥 (8) | ● 燕鴿 (4) | ● 燕鴿 (8) |
| ● 小燕鷗 (4) | ● 小燕鷗 (8) | ▲ 黑翅鳶 (2) | ✱ 紅尾伯勞 | ● 燕鴿 (6) | |

註1：()內數字表隻次

註2：調查日期為114年3月17日、4月8日及5月6日

圖 2.2.1-1 本季海岸鳥類保育類物種分布圖

三、遷徙習性

本季調查鳥種所佔比例之中，有 19 種屬於留鳥，佔總記錄物種的 40.4%；10 種屬於候鳥（含過境鳥）性質（21.3%）；11 種兼具留鳥及候鳥（含過境鳥）性質（23.4%）；4 種屬於引進種性質（8.5%）；1 種兼具留鳥及過境鳥性質（2.1%）；1 種兼具留鳥及引進種性質（2.1%）；1 種屬過境鳥性質（2.1%）。

四、優勢物種

本季共記錄 855 隻次，以麻雀 99 隻次最高，佔總數量的 11.6%，其次為東方環頸鴿（60 隻次，佔 7.0%）及白尾八哥（52 隻次，佔 6.1%）。

五、指數分析

本季歧異度指數介於 3.12~3.25，均勻度指數介於 0.88~0.90。

本季調查範圍內物種組成豐富，且受優勢物種影響不明顯，物種數量分布均勻，故多樣性指數皆高。

2.2.2 海上鳥類目視

本季(114年3月~114年5月)執行3次調查，調查範圍詳圖 1.5-6 所示，分析結果說明如下。

一、種屬組成

本季共記錄4目4科4種45隻次。記錄物種為家燕、銀鷗、大水薙鳥及黃頭鷺(表 2.2.2-1)，其記錄鳥類行為皆為飛行。

二、特有種及保育類物種

未記錄特有種及保育類動物，皆為一般常見物種。

三、優勢物種

本季共記錄45隻次，以黃頭鷺41隻次最高為優勢物種，佔總數量的91.1%，其餘物種數量介於1~2隻次。

四、鳥類密度

本計畫鳥類每次目視調查穿越線長度共45.16 km，涵蓋面積為81.33 km²，依所調查鳥類數量，計算鳥類密度，本季調查平均密度為0.184 隻次/km²。

五、飛行高度

調查所記錄的鳥類飛行高度皆為10 m 以下之空域，記錄45隻次(表 2.2.2-2)。

六、飛行方向

本季調查所記錄的鳥類飛行方向主要朝向於西南方飛行，記錄45隻次，佔總記錄50.0%，其次為北方及東方飛行(各2隻次；各4.4%)(表 2.2.2-3 及圖 2.2.2-1)。

表 2.2.2-1 本季海上鳥類調查結果統計表

目名	科名	中文名	學名	特有性 ¹	保育等級 ²	臺灣遷徙習性 ³	114年		
							3月	4月	5月
雀形目	燕科	家燕	<i>Hirundo rustica</i>			夏,冬,過	2		
鵡形目	鷗科	銀鷗	<i>Larus argentatus</i>			冬	1		
鷺形目	鷺科	大水蘆鳥	<i>Calonectris leucomelas</i>			海		1	
鵲形目	鷺科	黃頭鷺	<i>Bubulcus ibis</i>			留,夏,冬,過			41
總計(隻次)							3	1	41

註：臺灣遷徙習性：「冬」表冬候鳥、「過」表過境鳥及「海」表海鳥。

表 2.2.2-2 本季海上鳥類飛行高度

中文名	飛行高度							總計
	0~5 m	5~10 m	10~20 m	20~50 m	50~100 m	100~200 m	>200 m	
家燕	2							2
銀鷗		1						1
大水蘆鳥	1							1
黃頭鷺	41							41
總計(隻次)	44	1	0	0	0	0	0	45

註：僅以行為為飛行之鳥類進行分析。

表 2.2.2-3 本季海上鳥類飛行方向

中文名	飛行方向								總計
	東方	東南方	南方	西南方	西方	西北方	北方	東北方	
家燕	1						1		2
銀鷗							1		1
大水蘆鳥	1								1
黃頭鷺				41					41
總計(隻次)	2	0	0	41	0	0	2	0	45

註：僅記錄有明顯飛行方向之個體。

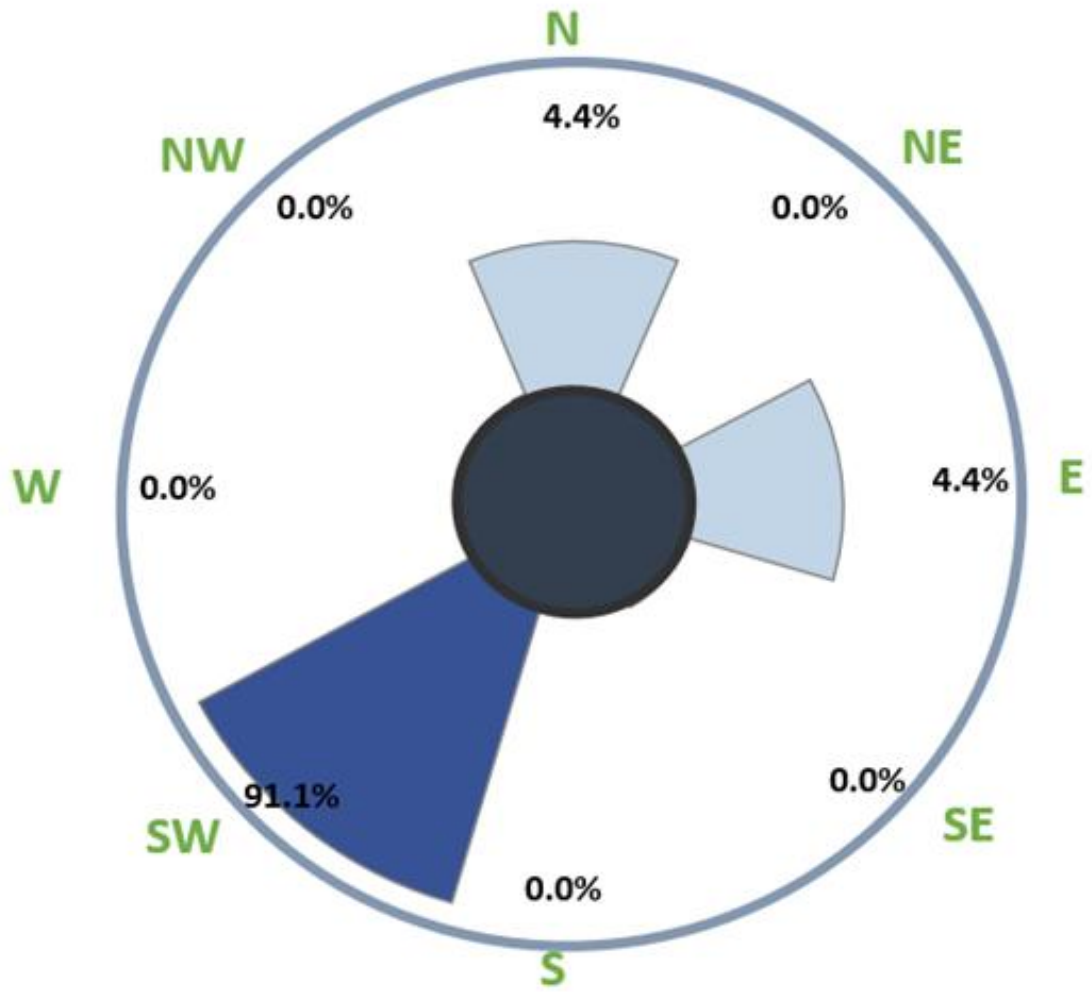

註：僅記錄有明顯飛行方向之個體，不包含盤旋個體。

圖 2.2.2-1 本季海上鳥類飛行方向分布圖

2.3 陸域生態

本季陸域生態調查範圍位於彰化縣彰濱工業區的崙尾區，調查範圍詳圖 1.5-4 所示，於 114 年 4 月 14~17 日執行陸域植物調查；114 年 4 月 8~11 日執行陸域動物調查，調查結果如下。

一、陸域植物調查

(一) 植物歸隸屬性分析

本季共記錄維管束植物 30 科 74 屬 88 種，其中衝擊區共記錄 18 科 30 屬 31 種，對照區共記錄 30 科 72 屬 86 種。裸子植物佔 1 科 1 屬 1 種，雙子葉植物佔 27 科 60 屬 71 種，單子葉植物佔 2 科 13 屬 16 種。按植物生長型劃分（表 2.3-1），計有喬木 10 種、灌木 10 種、草質藤本 7 種及草本 61 種。依植物屬性區分，計有原生種 38 種（包含特有種 1 種），歸化種 45 種（包含入侵種 20 種），栽培種有 5 種。由歸隸屬性分析發現，植物生長型以草本植物佔 69.3% 最多，喬木佔 11.4% 次之。物種組成中有 43.2% 為原生種。

調查範圍以禾本科（13 種）、菊科（15 種）、豆科（8 種）及莧科（8 種）植物的種數最多，四科植物常出現於開闊的草生地及道路旁，其種子產量較高且生命週期短，對於環境適應性較強，能快速繁殖及擴散。

入侵植物種類計有 20 種，其中以菊科（9 種）最高。菊科植物其種子產量較高及生命週期短，且對於環境適應性較強，能快速繁殖及擴散。調查範圍入侵植物主要分布於草生荒地和道路及人造設施周邊之草生地，常見且成主要優勢的有大花咸豐草及大黍 2 種。

表 2.3-1 本季調查植物種類歸隸特性統計表

區域	歸隸特性		蕨類植物	裸子植物	雙子葉植物	單子葉植物	小計
調查範圍	分類	科	-	1	27	2	30
		屬	-	1	60	13	74
		種	-	1	71	16	88
	生長型	喬木	-	1	9	-	10
		灌木	-	-	10	-	10
		木質藤本	-	-	-	-	-
		草質藤本	-	-	7	-	7
		草本	-	-	45	16	61
	屬性	原生	-	-	27	11	38
		特有 ^註	-	-	<i>1</i>	-	<i>1</i>
		歸化	-	-	40	5	45
		入侵 ^註	-	-	<i>18</i>	<i>2</i>	<i>20</i>
		栽培	-	1	4	-	5
衝擊區	分類	科	-	-	17	1	18
		屬	-	-	25	5	30
		種	-	-	26	5	31
	生長型	喬木	-	-	4	-	4
		灌木	-	-	4	-	4
		木質藤本	-	-	-	-	-
		草質藤本	-	-	4	-	4
		草本	-	-	14	5	19
	屬性	原生	-	-	9	4	13
		特有 ^註	-	-	<i>1</i>	-	<i>1</i>
		歸化	-	-	16	1	17
		入侵 ^註	-	-	<i>7</i>	<i>1</i>	<i>8</i>
		栽培	-	-	1	-	1
對照區	分類	科	-	1	27	2	30
		屬	-	1	58	13	72
		種	-	1	69	16	86
	生長型	喬木	-	1	9	-	10
		灌木	-	-	10	-	10
		木質藤本	-	-	-	-	-
		草質藤本	-	-	7	-	7
		草本	-	-	43	16	59
	屬性	原生	-	-	27	11	38
		特有 ^註	-	-	<i>1</i>	-	<i>1</i>
		歸化	-	-	38	5	43
		入侵 ^註	-	-	<i>18</i>	<i>2</i>	<i>20</i>
		栽培	-	1	4	-	5

註：特有包含於原生，入侵包含於歸化，故以斜體並靠右對齊呈現。

1. 珍貴稀有保育植物分布現況

調查範圍所記錄之植物，未記錄有文化資產保存法公告之珍貴稀有植物；行政院環境部植物生態評估技術規範之特稀有植物，有第三級之臺灣蒺藜 1 種；2017 臺灣維管束植物紅皮書名錄之國家受威脅（National Threatened）之野生維管束植物，屬瀕危（Endangered, EN）之粗穗馬唐 1 種，另記錄接近受脅（Near-Threatened, NT）的有臺灣蒺藜 1 種。粗穗馬唐數量本季數量較上季（114 年 1 月）明顯減少，有休眠情形，而臺灣蒺藜無明顯增減，生長狀況良好，將持續關注其分布情形(表 2.3-2 及圖 2.3-1)，已請相關單位留意，並於臨路側設置警示帶阻隔，避免人員踩踏及堆置物料於其生長區域。

2. 受保護樹木分布現況

調查範圍未調查有符合行政院農業部令訂定「森林以外之樹木普查方法及受保護樹木認定標準」（行政院農業部，2016）第二條及「彰化縣樹木保育自治條例」（彰化縣政府，2008）的老樹。

表 2.3-2 本計畫調查範圍稀有植物資料表

中文名 ¹	特稀有 ²	紅皮書 ³	區系 ⁴	座標 (TWD97 二度分帶)		記錄區域
				X	Y	
臺灣蒺藜	第三級	NT	特有	188545	2667139	對照區
臺灣蒺藜	第三級	NT	特有	188320	2667271	對照區
臺灣蒺藜	第三級	NT	特有	188326	2667261	衝擊區
粗穗馬唐		EN	原生	188292	2667215	衝擊區
粗穗馬唐		EN	原生	188316	2667260	衝擊區
粗穗馬唐		EN	原生	188860	2666904	對照區
粗穗馬唐		EN	原生	188323	2667264	衝擊區
粗穗馬唐		EN	原生	188285	2667216	衝擊區
粗穗馬唐		EN	原生	188248	2667178	衝擊區
粗穗馬唐		EN	原生	188283	2667232	衝擊區
粗穗馬唐		EN	原生	188303	2667276	對照區
粗穗馬唐		EN	原生	187655	2666526	對照區
粗穗馬唐		EN	原生	188556	2667121	對照區
粗穗馬唐		EN	原生	188502	2667616	對照區
粗穗馬唐		EN	原生	188516	2667636	對照區
粗穗馬唐		EN	原生	188541	2667664	對照區

註 1：「中文名」欄顯示植物之中文俗名。

註 2：「特稀有」欄顯示植物生態評估技術規範（行政院環境部 2002）中之特稀有植物分級，按稀有程度區分為第一至第四級，並以第一級最具保育迫切性；另註明文化資產保存法公告之珍貴稀有植物。

註 3：「紅皮書」欄顯示臺灣植物紅皮書編輯委員會（2017）中的物種受威脅等級，物種評估等級接近受脅（Near Threatened, NT）。其中瀕危（EN）屬國家受威脅的野生維管束植物。

註 4：「區系」欄顯示植物區位屬性，可分為原生（種）及臺灣地區的特有（種）。

註 5：座標為物種記錄位置，不代表株數，同一區域觀察到之族群以單一座標表示。



圖 2.3-1 本季稀有植物分布位置圖

(二) 植被類型及特性描述

1. 人工林

調查範圍內主要的植被類型為人工林及草生荒地，人為栽植的優勢樹種以木麻黃及黃槿 2 種為主，地被視其樹冠鬱閉程度而有不同，多有大黍、紅瓜及大花咸豐草等 3 種生長。

2. 草生荒地

分布於調查範圍內道路旁，依主要優勢物種為狗牙根及大黍 2 種，視環境不同還有大花咸豐草、馬鞍藤及田菁等 3 種生長。可大致區分為 4 型：

(1) 狗牙根型

常見於道路旁裸露地。優勢物種為狗牙根，成大片生長，常與大花咸豐草混生。

(2) 四生臂形草型

常見於道路旁裸露地。優勢物種為四生臂形草，多成片生長，常與馬鞍藤及田菁 2 種混生。

(3) 馬鞍藤型

常見於道路旁裸露地。優勢物種為馬鞍藤，成大片生長，常與平原菟絲子及大花咸豐草 2 種混生。

(4) 大黍型

常見於道路旁邊裸露地。優勢物種為大黍，多成片生長，常與馬鞍藤及狗牙根 2 種混生。

(三) 植物樣區調查

1. 植群組成優勢度分析

本調查範圍內主要由人工林及草生荒地構成，共設置 4 個森林樣區及 5 個草生地樣區，T1 樣區位於衝擊區內北側；T5 樣區位於對照區內北側；T6 樣區位於衝擊區外南側；T4 樣區位於對照區東側（圖 1.5-5）。各樣區環境因子（表 2.3-3）、植群組成及覆蓋度分析結果分述如下：

(1) 森林樣區木本植物

分析 4 個樣區優勢度結果，木本植物共記錄 2 種，黃槿（IV=65.67）及木麻黃（IV=34.33），兩者株數多且胸徑多為 3~10 公分之喬木，整體而言優勢種類皆為人為栽植物種（表 2.3-4~5）。

(2) 森林樣區地被植物

樣區地被層主要優勢物種部分，本季 T1、T4、T5 及 T6 樣區主要為皆為大黍。分析樣區優勢度結果，地被植物共記錄 19 種，以大黍（IV=27.53）為最高，其次為黃槿（IV=14.59）為優勢，其餘物種零星散布，覆蓋度較低，IV 值均在 9.99 以下（表 2.3-6~7）。

(3) 草生地樣區植物

樣區主要優勢物種部分，H2、H3 及 H5 樣區為大花咸豐草；H4 樣區為大黍；H6 樣區為狗牙根。分析樣區優勢度結果，草生地植物共記錄 19 種，以大花咸豐草（IV=20.17）為最優勢，其次是大黍（IV=18.58）、馬鞍藤（IV=12.63）及狗牙根（IV=11.16），其餘物種零星散布，相對覆蓋度較低，IV 值均在 4.91 以下（表 2.3-8~9）。

表 2.3-3 本季調查範圍植物樣區環境資料

樣區編號	植被類型	座標 (TWD97 二度分帶)		面積 (m ²)	海拔 (m)
		X	Y		
T1	森林	188292	2667215	100	6
T4	森林	188803	2666952	100	4
T5	森林	187830	2666550	100	4
T6	森林	187666	2666294	100	4
H2	草生地	188569	2667122	4	3
H3	草生地	187658	2666530	4	4
H4	草生地	188860	2666934	4	4
H5	草生地	188717	2667259	4	3
H6	草生地	188030	2666825	4	3

註：座標系統為 TWD97 (二度分帶)。

表 2.3-4 本季調查範圍森林樣區木本植物組成表

樣區	中文名	DBH (cm)				斷面積 (m ² /ha)
		1~3	3~10	>10	總株數	
T1	黃槿	3	78	1	82	19.41
	木麻黃	1	5	5	11	11.35
T4	木麻黃	0	9	12	21	27.26
	黃槿	40	40	0	80	5.38
T5	黃槿	28	190	0	218	50.92
	木麻黃	1	3	0	4	0.86
T6	木麻黃	0	12	8	20	18.24
	黃槿	31	38	0	69	4.26

表 2.3-5 本季調查範圍森林樣區木本植物總合分析表

中文名	DBH (cm)				斷面積 (m ² /ha)	相對密度	相對頻度	相對優勢度	IV
	1~3	3~10	>10	總株數					
黃槿	102	346	1	449	79.97	88.91	50.00	58.09	65.67
木麻黃	2	29	25	56	57.70	11.09	50.00	41.91	34.33
總計						100.00	100.00	100.00	100.00

表 2.3-6 本季調查範圍森林樣區地被植物組成表

樣區	中文名	屬性	覆蓋度 (%)
T1	大黍	入侵	32
	大花咸豐草	入侵	13
	黃槿	原生	9
	木麻黃	栽培	4
	毛西番蓮	入侵	4
	紅瓜	歸化	2
	銀膠菊	入侵	2
	變葉藜	原生	1
	青莧	歸化	1
T4	大黍	入侵	25
	紅瓜	歸化	20
	黃槿	原生	13
	毛蓮子草	歸化	7
	狗牙根	原生	6
	青莧	歸化	2
	田菁	歸化	2
	馬鞍藤	原生	1
	貓腥草	入侵	1
	孟仁草	歸化	1
	大花咸豐草	入侵	1
	波氏巴豆	歸化	1
	T5	大黍	入侵
黃槿		原生	13
田菁		歸化	4
野苧蒿		入侵	3
變葉藜		原生	2
野牽牛		歸化	1
光果龍葵		歸化	1
T6	大黍	入侵	16
	黃槿	原生	4
	紅瓜	歸化	3
	狗牙根	原生	3
	田菁	歸化	1
	孟仁草	歸化	1

註：覆蓋度，取樣時地表非完全被植物所覆蓋，會有裸露地，故植物覆蓋度加總並非 100%。

表 2.3-7 本季調查範圍森林樣區地被植物總合分析表

中文名	覆蓋度	頻度	相對頻度 (%)	相對優勢度 (%)	IV
大黍	97	100.00	11.76	43.30	27.53
黃槿	39	100.00	11.76	17.41	14.59
紅瓜	25	75.00	8.86	11.16	9.99
大花咸豐草	14	50.00	5.88	6.25	6.07
田菁	7	75.00	8.82	3.10	5.97
狗牙根	9	50.00	5.88	4.02	4.98
青葙	3	50.00	5.88	1.34	3.61
變葉藜	3	50.00	5.88	1.34	3.61
孟仁草	2	50.00	5.88	0.89	3.39
毛蓮子草	7	25.00	2.94	3.13	3.03
木麻黃	4	25.00	2.94	1.79	2.36
毛西番蓮	4	25.00	2.94	1.79	2.36
野苧蒿	3	25.00	2.94	1.34	2.14
銀膠菊	2	25.00	2.94	0.89	1.92
貓腥草	1	25.00	2.94	0.45	1.69
光果龍葵	1	25.00	2.94	0.45	1.69
馬鞍藤	1	25.00	2.94	0.45	1.69
野牽牛	1	25.00	2.94	0.45	1.69
波氏巴豆	1	25.00	2.94	0.45	1.69
總計			100.00	100.00	100.00

註：相對覆蓋度，為將裸露度去除後，單純以植物的覆蓋百分比呈現。

表 2.3-8 本季調查範圍草生地樣區植物組成表

樣區	中文名	屬性	覆蓋度 (%)
H2	大花咸豐草	入侵	33
	馬鞍藤	原生	13
	狗牙根	原生	10
	大黍	入侵	7
	銀膠菊	入侵	6
	穗花木藍	原生	3
	賽芻豆	入侵	1
	圓葉金午時花	原生	1
	假千日紅	歸化	1
H3	大花咸豐草	入侵	37
	馬鞍藤	原生	21
	變葉藜	原生	4
	狗牙根	原生	4
	番杏	原生	2
	田菁	歸化	1
H4	大黍	入侵	57
	馬鞍藤	原生	12
	貓腥草	入侵	9
	銀膠菊	入侵	2
	茵陳蒿	原生	1
	獨行菜	入侵	1
H5	大花咸豐草	入侵	36
	大黍	入侵	27
	四生臂形草	原生	6
	馬鞍藤	原生	5
	變葉藜	原生	4
	穗花木藍	原生	1
	田菁	歸化	1
H6	狗牙根	原生	37
	孟仁草	歸化	26
	大黍	入侵	5
	大花咸豐草	入侵	2
	鬼苦苣菜	歸化	1
	毛馬齒莧	原生	1

註：覆蓋度，取樣時地表非完全被植物所覆蓋，會有裸露地，故植物覆蓋度加總並非 100%。

表 2.3-9 本季調查範圍草生地樣區植物總合分析表

中文名	覆蓋度	頻度	相對頻度 (%)	相對優勢度 (%)	IV
大花咸豐草	108	80.00	11.76	28.57	20.17
大黍	96	80.00	11.76	25.40	18.58
馬鞍藤	51	80.00	11.76	13.49	12.63
狗牙根	51	60.00	8.86	13.49	11.16
孟仁草	26	20.00	2.94	6.88	4.91
銀膠菊	8	40.00	5.88	2.12	4.00
變葉藜	8	40.00	5.88	2.12	4.00
穗花木藍	4	40.00	5.88	1.06	3.47
田菁	2	40.00	5.88	0.55	3.22
貓腥草	9	20.00	2.94	2.38	2.66
四生臂形草	6	20.00	2.94	1.59	2.26
番杏	2	20.00	2.94	0.53	1.74
賽芻豆	1	20.00	2.94	0.26	1.60
圓葉金午時花	1	20.00	2.94	0.26	1.60
毛馬齒莧	1	20.00	2.94	0.26	1.60
茵陳蒿	1	20.00	2.94	0.26	1.60
獨行菜	1	20.00	2.94	0.26	1.60
假千日紅	1	20.00	2.94	0.26	1.60
鬼苦苣菜	1	20.00	2.94	0.26	1.60
總計			100.00	100.00	100.00

註：相對覆蓋度，為將裸露度去除後，單純以植物的覆蓋百分比呈現。

2. 歧異度指數分析

(1) 森林樣區木本植物

木本植物因多數為防風林植栽物種，故組成以少數物種為主，歧異度指數 (H') 介於 0.09 至 0.53 間， $E5$ 指數介於 0.39 至 0.76 間，以 T6 樣區 0.76 較高，表示其組成最為均勻 (表 2.3-10)。

(1) 森林樣區地被植物

地被植物物種組成，視其樹冠鬱閉程度及環境而有不同，歧異度指數 (H') 介於 1.31 至 1.87 間，以 T4 樣區 1.87 較高， $E5$ 指數介於 0.62 至 0.72 間，以 T4 樣區 0.72 較高，表示其組成最為均勻 (表 2.3-11)。

(2) 草生地樣區植物

草生地植物因生育地環境較嚴峻，故物種組成以少數物種為主，歧異度指數 (H') 介於 0.97 至 1.66 間，以 H2 樣區 1.66 較高， $E5$ 指數介於 0.56 至 0.73 間，以 H6 樣區 0.73 較高，表示其各物種覆蓋度較為均勻 (表 2.3-12)。

表 2.3-10 本季調查範圍森林樣區木本植物多樣性指數表

樣區編號	種數 (S)	歧異度 (H')	歧異度 (λ)	N_1	N_2	$E5$
T1	2	0.36	0.79	1.44	1.26	0.60
T4	2	0.51	0.67	1.67	1.49	0.74
T5	2	0.09	0.96	1.09	1.04	0.39
T6	2	0.53	0.65	1.70	1.53	0.76

多樣性指數說明：

S：調查範圍內植物種數。

H' ：Shannon-Wiener 指數；代表群落中物種亂度。數值越高表示物種及個體數量分布越平均。

λ ：Simpson 指數，代表群落中優勢集中程度。數值越高表示優勢度集中於少數物種之現象越明顯。

$N1$ ：群落中優勢種數。數值越高表示優勢種越多。

$N2$ ：群落中最具優勢種數。數值越高表示最具優勢種數越多；最具優勢種為優勢種中相對強勢物種。

$E5$ (Evenness index 5)：為廣泛使用之均勻度指數。數值愈高則代表該群落組成均勻度高。

表 2.3-11 本季調查範圍森林樣區地被植物多樣性指數表

樣區編號	種數 (S)	歧異度 (H')	歧異度 (λ)	N_1	N_2	E5
T1	9	1.60	0.28	4.97	3.51	0.63
T4	12	1.87	0.20	6.50	4.95	0.72
T5	7	1.37	0.34	3.95	2.97	0.67
T6	6	1.31	0.37	3.72	2.68	0.62

多樣性指數說明：

S：調查範圍內植物種數。

H'：Shannon-Wiener 指數；代表群落中物種亂度。數值越高表示物種及個體數量分布越平均。

λ ：Simpson 指數，代表群落中優勢集中程度。數值越高表示優勢度集中於少數物種之現象越明顯。

N_1 ：群落中優勢種數。數值越高表示優勢種越多。

N_2 ：群落中最具優勢種數。數值越高表示最具優勢種數越多；最具優種為優勢種中相對強勢物種。

E5 (Evenness index 5)：為廣泛使用之均勻度指數。數值愈高則代表該群落組成均勻度高。

表 2.3-12 本季調查範圍草地樣區植物多樣性指數表

樣區編號	種數 (S)	歧異度 (H')	歧異度 (λ)	N_1	N_2	E5
H2	9	1.66	0.26	5.25	3.87	0.67
H3	6	1.19	0.39	3.29	2.58	0.69
H4	6	0.97	0.52	2.65	1.93	0.56
H5	7	1.35	0.33	3.87	3.04	0.71
H6	6	1.11	0.40	3.04	2.50	0.73

多樣性指數說明：

S：調查範圍內植物種數。

H'：Shannon-Wiener 指數；代表群落中物種亂度。數值越高表示物種及個體數量分布越平均。

λ ：Simpson 指數，代表群落中優勢集中程度。數值越高表示優勢度集中於少數物種之現象越明顯。

N_1 ：群落中優勢種數。數值越高表示優勢種越多。

N_2 ：群落中最具優勢種數。數值越高表示最具優勢種數越多；最具優種為優勢種中相對強勢物種。

E5 (Evenness index 5)：為廣泛使用之均勻度指數。數值愈高則代表該群落組成均勻度高。

二、陸域動物調查

(一) 哺乳類

1. 物種組成

本季共記錄 2 目 2 科 2 種，衝擊區記錄 1 目 1 科 1 種；對照區記錄 2 目 2 科 2 種，其調查名錄詳見表 2.3-13。

2. 特有性

本季未記錄到臺灣特有物種。

3. 保育等級

本季未記錄到保育類物種。

4. 優勢物種

本季衝擊區僅記錄家鼯 1 種 1 隻次；對照區共記錄 2 隻次，分別為溝鼠及家鼯各 1 隻次，衝擊區及對照區皆未有明顯優勢種。

5. 指數分析

本季衝擊區僅記錄單一物種，故歧異度指數為 0.00，均勻度指數無法計算；對照區歧異度指數為 0.69，均勻度指數為 1.00。整體而言，調查範圍內記錄物種組成不豐富，故歧異度指數皆低；對照區未有明顯優勢物種，物種數量分布均勻，故均勻度指數高。

表 2.3-13 本季哺乳類資源表

目名	科名	中文名	學名	特有性	保育等級	114 年 4 月	
						衝擊區	對照區
嚙齒目	鼠科	溝鼠	<i>Rattus norvegicus</i>				1
鼯形目	尖鼠科	家鼯	<i>Suncus murinus</i>			1	1
總計 (隻次)						1	2
歧異度指數						0.00	0.69
均勻度指數						— ^註	1.00

註：「—」表無法計算。

(二) 鳥類

1. 物種組成

本季共記錄 8 目 24 科 35 種，衝擊區記錄 5 目 12 科 15 種，對照區記錄 8 目 23 科 33 種，其調查名錄詳見表 2.3-14。

2. 特有性

本季記錄南亞夜鷹、小雨燕、白頭翁、褐頭鷓鴣及大卷尾等 5 種為臺灣特有亞種。

3. 保育等級

本季記錄 2 種珍貴稀有保育類野生動物，為小燕鷗及黑翅鳶；記錄 3 種其他應予保育之野生動物黑頭文鳥、紅尾伯勞及燕鴿，皆於工區外發現（圖 2.3-2、表 2.3-15）。

4. 遷徙習性

本季記錄鳥種中，有 15 種屬於留鳥性質，佔總記錄種數的 42.9%；6 種屬於候鳥（含過境鳥）性質（17.1%）；9 種兼具留鳥及候鳥（含過境鳥）性質（25.7%）；3 種屬引進之外來種性質（8.6%）；1 種兼具留鳥及過境鳥性質（2.9%）；1 種兼具留鳥及引進之外來種性質（2.9%）。

5. 優勢物種

本季衝擊區共記錄 50 隻次，各物種數量介於 1~7 隻次，未有明顯優勢物種；對照區共記錄 230 隻次，以喜鵲 24 隻次最多，佔此區總數量的 10.4%，其次為白尾八哥及白頭翁（各 15 隻次，各佔 8.2%）。

6. 指數分析

本季衝擊區歧異度指數為 2.53，均勻度指數為 0.94；對照區歧異度指數為 3.20，均勻度指數為 0.91。本季記錄物種組成豐富，且物種數量分布均勻，故多樣性指數均高。

表 2.3-14 本季鳥類資源表

目名	科名	中文名	學名	特 ^{註1} 有性	保育 ^{註2} 等級	臺灣 ^{註3} 遷徙習性	114年4月	
							衝擊區	對照區
夜鷹目	夜鷹科	南亞夜鷹	<i>Caprimulgus affinis</i>	特亞		留	1	2
雨燕目	雨燕科	小雨燕	<i>Apus nipalensis</i>	特亞		留		14
雀形目	八哥科	白尾八哥	<i>Acridotheres javanicus</i>			引進種	4	17
		家八哥	<i>Acridotheres tristis</i>			引進種	5	7
	鵯科	白頭翁	<i>Pycnonotus sinensis</i>	特亞		留	7	17
	鴉科	喜鵲	<i>Pica serica</i>			引進種		24
	麻雀科	麻雀	<i>Passer montanus</i>			留	6	13
	扇尾鶯科	灰頭鷓鴣	<i>Prinia flaviventris</i>			留		4
		棕扇尾鶯	<i>Cisticola juncidis</i>			留		2
		褐頭鷓鴣	<i>Prinia inornata</i>	特亞		留	1	5
	梅花雀科	斑文鳥	<i>Lonchura punctulata</i>			留	4	11
		黑頭文鳥	<i>Lonchura atricapilla</i>		III	留,引進種		5
	燕科	洋燕	<i>Hirundo tahitica</i>			留		10
		家燕	<i>Hirundo rustica</i>			夏,冬,過	5	12
	鵯科	大花鵯	<i>Anthus richardi</i>			冬		2
	伯勞科	紅尾伯勞	<i>Lanius cristatus</i>		III	冬,過		1
	卷尾科	大卷尾	<i>Dicrurus macrocercus</i>	特亞		留,過	2	3
	繡眼科	斯氏繡眼	<i>Zosterops simplex</i>			留		8
	鶺鴒科	藍磯鶺鴒	<i>Monticola solitarius</i>			留,冬		1
百靈科	小雲雀	<i>Alauda gulgula</i>			留	3	4	
鵲形目	鶺鴒科	磯鶺鴒	<i>Actitis hypoleucos</i>			冬	1	
	鵲科	小環頸鵲	<i>Charadrius dubius</i>			留,冬		4
		東方環頸鵲	<i>Charadrius alexandrinus</i>			留,冬		7
	長腳鵲科	高蹺鵲	<i>Himantopus himantopus</i>			留,冬		15
	燕鵲科	燕鵲	<i>Glareola maldivarum</i>		III	夏,過		6
鷗科	小燕鷗	<i>Sternula albifrons</i>		II	留,夏		6	
鴿形目	鳩鴿科	紅鳩	<i>Streptopelia tranquebarica</i>			留	5	
		珠頸斑鳩	<i>Spilopelia chinensis</i>			留	2	3
鶺鴒形目	鶺鴒科	大白鶺鴒	<i>Ardea alba</i>			留,夏,冬		4
		小白鶺鴒	<i>Egretta garzetta</i>			留,夏,冬,過	3	11
		夜鶺鴒	<i>Nycticorax nycticorax</i>			留,冬,過	1	2
		黃頭鶺鴒	<i>Bubulcus ibis</i>			留,夏,冬,過		5
		蒼鶺鴒	<i>Ardea cinerea</i>			冬		2
鶴形目	秧雞科	紅冠水雞	<i>Gallinula chloropus</i>			留		2
鷹形目	鷹科	黑翅鳶	<i>Elanus caeruleus</i>		II	留		1
總計 (隻次)							50	230
歧異度指數							2.53	3.20
均勻度指數							0.94	0.91

註1：「特亞」表臺灣地區特有亞種。

註2：保育等級：「II」表珍貴稀有保育類野生動物、「III」表其他應予保育之野生動物。

註3：「留」表留鳥、「夏」表夏候鳥、「冬」表冬候鳥、「過」表過境鳥及「引進種」表引進之外來種。



圖 2.3-2 本季保育類鳥類分布位置圖

表 2.3-15 保育類點位座標

中文名	數量 (隻次)	座標 ^註		行為	記錄區域
		X	Y		
小燕鷗	6	188797	2667387	飛行	鄰近地區
黑翅鳶	1	187823	2666619	飛行	鄰近地區
黑頭文鳥	5	188003	2666877	停棲	鄰近地區
紅尾伯勞	1	187823	2666619	停棲	鄰近地區
燕鴿	6	188825	2666922	停棲	鄰近地區

註. 座標系統為 TWD97 (二度分帶)。

(三) 爬蟲類

1. 物種組成

本季衝擊區及對照區皆僅記錄 1 目 1 科 1 種，其調查名錄詳見表 2.3-16。

2. 特有性

本季未記錄到特有種。

3. 保育等級

本季未記錄到保育類物種。

4. 優勢物種

本季衝擊區僅記錄疣尾蝎虎 1 種 2 隻次；對照區僅記錄疣尾蝎虎 1 種 3 隻次，衝擊區及對照區皆未有明顯優勢種。

5. 指數分析

本季衝擊區及對照區皆僅記錄單一物種，故歧異度指數皆為 0.00，均勻度指數皆無法計算。整體而言，調查範圍內記錄物種組成不豐富；衝擊區及對照區皆未有明顯優勢物種。

表 2.3-16 本季爬蟲類資源表

目名	科名	中文名	學名	特有性 ^{註1}	保育等級	114年4月	
						衝擊區	對照區
有鱗目	壁虎科	疣尾蝎虎	<i>Hemidactylus frenatus</i>	外來		2	3
總計(隻次)						2	3
歧異度指數						0.00	0.00
均勻度指數						— ^{註2}	—

註1：「外來」表外來入侵種。

註2：「—」表無法計算。

(四) 兩棲類

1. 物種組成

本季共記錄 1 目 2 科 2 種，衝擊區僅記錄 1 目 1 科 1 種；對照區記錄 1 目 2 科 2 種，其調查名錄及數量詳見表 2.3-17，物種多記錄於草生荒地活動。

2. 特有性

本季未記錄到臺灣特有種。

3. 保育等級

本季未記錄到保育類物種。

4. 優勢物種

本季衝擊區僅記錄黑眶蟾蜍 1 種 1 隻次；對照區共記錄 3 隻次，分別為澤蛙 2 隻次及黑眶蟾蜍 1 隻次，衝擊區及對照區皆未有明顯優勢種。

5. 指數分析

本季衝擊區僅記錄單一物種，故歧異度指數為 0.00，均勻度指數無法計算；對照區歧異度指數為 0.64，均勻度指數為 0.92。整體而言，調查範圍內記錄物種組成不豐富，歧異度指數皆低；對照區未有明顯優勢物種，物種數量分布均勻，故均勻度指數高。

表 2.3-17 本季兩棲類資源表

目名	科名	中文名	學名	特有性	保育等級	114 年 4 月	
						衝擊區	對照區
無尾目	蟾蜍科	黑眶蟾蜍	<i>Duttaphrynus melanostictus</i>			1	1
	叉舌蛙科	澤蛙	<i>Fejervarya limnocharis</i>				2
總計 (隻次)						1	3
歧異度指數						0.00	0.64
均勻度指數						— ^註	0.92

註：「—」表無法計算。

(五) 蝶類

1. 物種組成

本季共記錄 1 目 4 科 6 種，衝擊區記錄 1 目 2 科 3 種；對照區記錄 1 目 4 科 6 種，其調查名錄及數量詳見表 2.3-18，物種多記錄於草生荒地活動。

2. 特有性

本季未記錄到臺灣特有種。

3. 保育等級

本季未記錄到保育類物種。

4. 優勢物種

本季衝擊區共記錄 9 隻次，物種數量介於 2~4 隻次；對照區共記錄 45 隻次，以亮色黃蝶 15 隻次最多，佔此區總數量的 33.3%，其次為白粉蝶（13 隻次，28.9%）。

5. 指數分析

本季衝擊區歧異度指數為 1.06，均勻度指數為 0.97；對照區歧異度指數為 1.58，均勻度指數為 0.88。整體而言，對照區物種組成較為豐富，故歧異度指數較衝擊區高，但因衝擊區物種數量分布較對照區均勻，故均勻度指數較高。

表 2.3-18 本季蝶類資源表

目名	科名	中文名	學名	特有性 ^註	保育等級	114 年 4 月	
						衝擊區	對照區
鱗翅目	粉蝶科	白粉蝶	<i>Pieris rapae crucivora</i>	外來		4	13
		亮色黃蝶	<i>Eurema blanda arsakia</i>			2	15
		纖粉蝶	<i>Leptosia nina niobe</i>				7
	灰蝶科	藍灰蝶	<i>Zizeeria maha okinawana</i>			3	4
	弄蝶科	禾弄蝶	<i>Borbo cinnara</i>				2
	蛺蝶科	波蛺蝶	<i>Ariadne ariadne pallidior</i>				4
總計（隻次）						9	45
歧異度指數						1.06	1.58
均勻度指數						0.97	0.88

註：「外來」表外來入侵種。

(六) 蜻蜓類

1. 物種組成

本季共記錄 1 目 1 科 2 種，其中衝擊區僅記錄 1 目 1 科 1 種；對照區記錄 1 目 1 科 2 種，其調查名錄及數量詳見表 2.3-19。

2. 特有性

本季未記錄到臺灣特有種。

3. 保育等級

本季未記錄到保育類物種。

4. 優勢物種

本季衝擊區僅記錄薄翅蜻蜓 1 種 4 隻次；對照區記錄 6 隻次，分別為高翔蜻蜓 4 隻次及薄翅蜻蜓 2 隻次，衝擊區及對照區皆未有明顯優勢種。

5. 指數分析

本季衝擊區僅記錄單一物種，故歧異度指數為 0.00，均勻度指數無法計算；對照區歧異度指數為 0.64，均勻度指數為 0.92。整體而言，調查範圍內記錄物種組成不豐富，歧異度指數較低，然對照區未有明顯優勢物種，物種數量分布均勻，故均勻度指數較高。

表 2.3-19 本季調查蜻蜓資源表

目名	科名	中文名	學名	特有性	保育等級	114 年 4 月	
						衝擊區	對照區
蜻蛉目	蜻蜓科	高翔蜻蜓	<i>Macrodiplax cora</i>				4
		薄翅蜻蜓	<i>Pantala flavescens</i>			4	2
總計 (隻次)						4	6
歧異度指數						0.00	0.64
均勻度指數						— ^註	0.92

註：「—」表無法計算。

2.4 營建噪音

本季於 114 年 3 月 17 日、114 年 4 月 21 日及 5 月 16 日在電氣室旁進行營建噪音(L_{eq} 及 L_{max})及營建低頻(L_{eq})監測，其監測成果分別彙整於表 2.4-1 及表 2.4-2。

一、營建噪音

依據彰化縣政府公告之噪音管制區分類，本測站屬第四類管制區，本測站 3 月份監測結果之均能音量 L_{eq} 測值為 61.4 dB (A)，最大音量 L_{max} 為 68.4 dB(A)；4 月份監測結果之均能音量 L_{eq} 測值為 62.3 dB(A)，最大音量 L_{max} 為 76.7 dB(A)；5 月份監測結果之均能音量 L_{eq} 測值為 56.5 dB(A)，最大音量 L_{max} 為 80.0 dB(A)。其監測結果皆可符合第四類營建工程噪音管制標準值($L_{eq}=80$ dB(A)，及 $L_{max}=100$ dB(A))。

表 2.4-1 本季營建噪音監測結果分析表

測站	監測日期	均能音量 L_{eq} (dB(A))	最大音量 L_{max} (dB(A))
電氣室	114.03.17	61.4	68.4
	114.04.21	62.3	76.7
	114.05.19	56.5	80.0
第四類營建工程噪音管制標準(20 Hz 至 20k Hz)		80	100

註：表列營建噪音管制標準為行政院環境部 102 年 8 月 5 日修正發布之噪音管制標準(環署空字第 1020065143 號令)。

二、營建低頻噪音

依據彰化縣政府公告之噪音管制區分類，本測站屬第四類管制區，本測站3月份監測結果低頻均能音量 $L_{eq,LF}$ 測值為 41.6 dB(A)；4月份監測結果低頻均能音量 $L_{eq,LF}$ 測值為 37.8 dB(A)；5月份監測結果低頻均能音量 $L_{eq,LF}$ 測值為 47.0 dB(A)，其監測結果皆可符合第四類營建工程低頻噪音管制標準值($L_{eq,LF}=49$ dB(A))。

表 2.4-2 本季營建低頻噪音監測結果分析表

測站	監測日期	均能音量 $L_{eq,LF}$ (dB(A))
電氣室旁	114.03.17	41.6
	114.04.21	37.8
	114.05.19	47.0
第四類營建工程低頻噪音管制標準(20 Hz 至 200 Hz)		49.0

註：表列營建噪音管制標準為行政院環境部 102 年 8 月 5 日修正發布之噪音管制標準(環署空字第 1020065143 號令)。

2.5 空氣品質

本季於 114 年 3 月 17 日至 19 日在蚵寮代天府及秀傳醫院旁等敏感點進行空氣品質監測，其監測項目包括 TSP、PM₁₀、PM_{2.5}、SO₂、NO_x(NO、NO₂)、CO、O₃、風速及風向等，其監測成果彙整於表 2.5-1，逐時監測結果詳見附錄 4-6，測站位置詳參圖 1.5-3。本季空氣品質監測結果，各測站各測值均符合空氣品質標準值。

表 2.5-1 本季空氣品質監測結果分析表

測站		蚵寮代天府	秀傳醫院旁	空氣品質標準
監測日期		114.03.18~19	114.03.17~18	
TSP (µg/m ³)	24 小時值	50	66	—
PM ₁₀ (µg/m ³)	日平均值	23	36	75
PM _{2.5} (µg/m ³)	24 小時值	15	20	30
SO ₂ (ppm)	最大小時平均值	0.002	0.002	0.065
	日平均值	0.001	0.001	—
NO _x (ppm)	最大小時平均值	0.039	0.049	—
	日平均值	0.019	0.018	—
NO(ppm)	最大小時平均值	0.005	0.012	—
	日平均值	0.002	0.002	—
NO ₂ (ppm)	最大小時平均值	0.038	0.037	0.100
	日平均值	0.017	0.016	—
CO(ppm)	最大小時平均值	0.6	0.8	31
	最大 8 小時平均值	0.5	0.4	9
O ₃ (ppm)	最大小時平均值	0.055	0.037	0.100
	最大 8 小時平均值	0.041	0.032	0.060
風速(m/s)		2.2	1.8	—
最頻風向		東北東	東南東	—
氣溫(°C)		14.7	13.9	—
相對溼度(%)		56	68	—

註：1. 表列空氣品質標準為環境部 113 年 9 月 30 日環境部空字第 1131062467 號令修正發布之空氣品質標準。

2. 「—」係表該項目無法規標準。

2.6 文化資產

本計畫於陸纜開挖範圍、陸上設施開挖處之開挖期間進行考古人員跟隨監看，監看位置詳參圖 1.5-7。

根據現場觀察，挖出土方皆為回填或風積沙土，其中回填層偶爾夾雜廢建材，乾淨風積沙土則為原地層堆積。本季監看結果未發現具文化歷史價值或意義之考古遺物，監看照片詳參圖 2.6-1。



圖 2.6-1 本季陸域施工考古監看現場情形



圖 2.6-1 本季陸域施工考古監看現場情形(續)

2.7 鯨豚生態

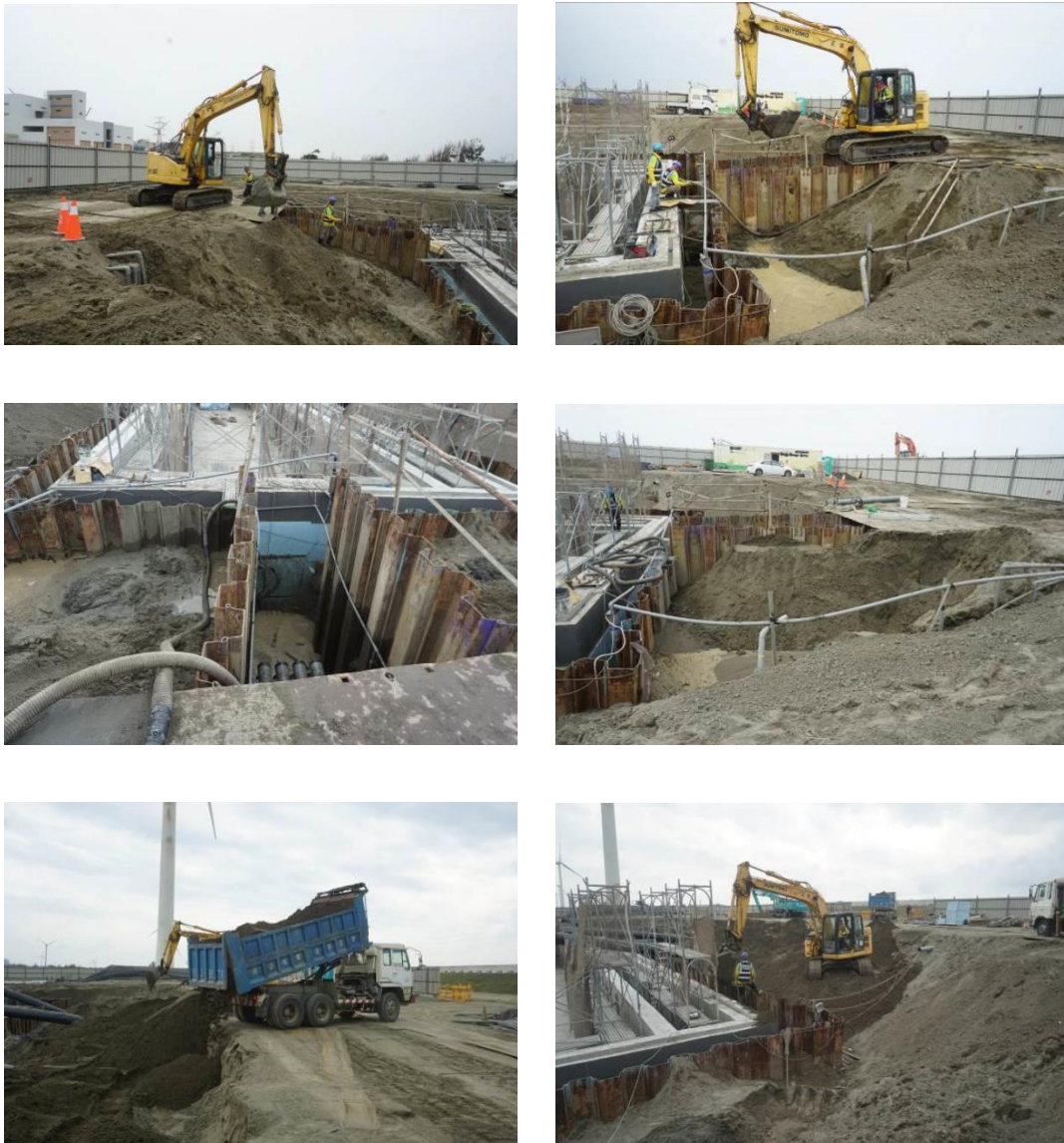
一、一般視覺監測

本季共執行 7 趟次的鯨豚目視調查，其中 3 月進行 3 趟次、4 月進行 2 趟次、5 月進行 2 趟次，其實際調查之軌跡路線圖如圖 2.7-1。本季出海總里程為 832.0 公里，總時數為 67.98 小時，扣除離線努力量，穿越線上調查里程為 298.7 公里，線上調查時數為 22.91 小時(表 2.7-1)。本季調查於穿越線上沒有目擊海豚，目擊率為 0。於出港前往風場時，離線目擊一群(五隻)中華白海豚如圖 2.7-2 及圖 2.7-3。

表 2.7-1 本季海上目視調查目擊以及里程與小時記錄表

趟次	日期	穿越線		總努力量		線上努力量		線上目擊群(隻)
		去	回	總里程(公里)	總時間(時)	里程(公里)	時間(時)	
01	2025/03/01	8	6	127.0	11.54	43.3	3.15	0
02	2025/03/02	3	1	122.0	12.06	53.8	3.87	0
03	2025/03/03	9	8	88.0	10.15	47.6	3.44	0
04	2025/04/08	2	4	117.0	9.06	51.4	3.65	0
05	2025/04/09	3	6	125.0	8.90	15.1	3.22	0
06	2025/05/21	6	8	122.0	8.05	35.0	2.24	0
07	2025/05/22	4	5	131.0	8.21	52.5	3.34	0
小計				832.0	67.98	298.7	22.91	0



圖 2.7-1 本季鯨豚目視調查之軌跡路線圖



圖 2.7-2 本季鯨豚目擊位置(114.03.01)

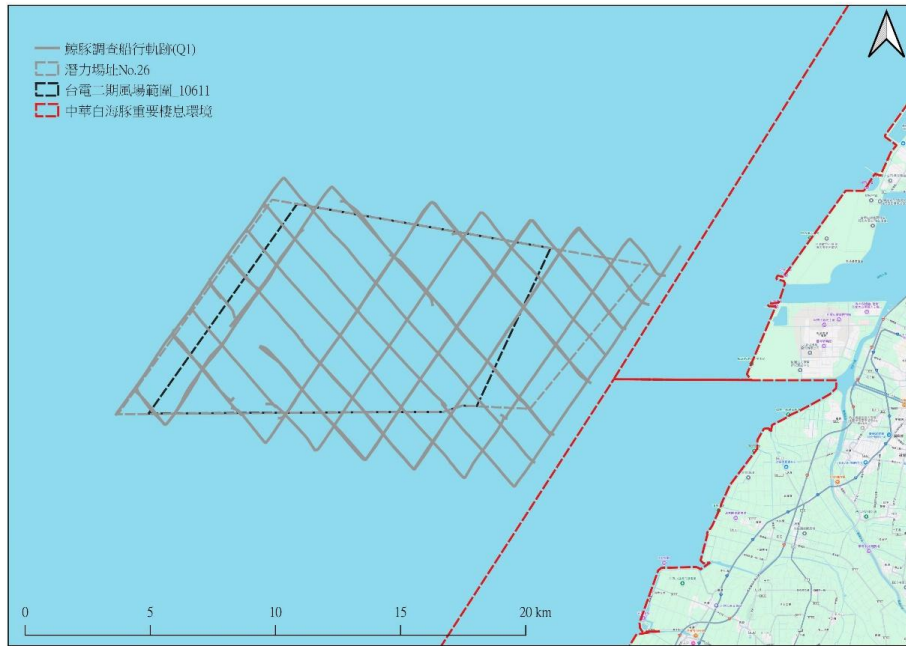

圖 2.7-3 本季鯨豚目擊照片(114.03.01)

二、水下聲學監測

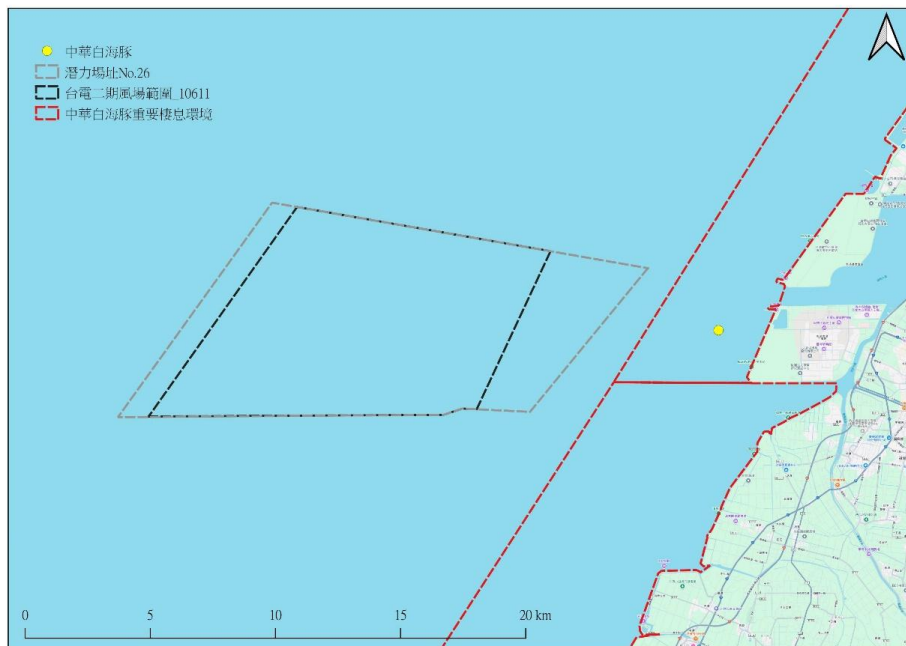
本季監測時間為 114 年 4 月 25 日至 114 年 5 月 8 日，共布放 5 個監測站(請詳圖 1.5.2)，其中 TPC-2 遺失，故於 114 年 5 月 23 日執行 24 小時補量測作業，調查資料解析時間彙整如表 2.7-2。

表 2.7-2 調查及資料解析時間

調查月份	點位	開始時間	結束時間
114 年第一季 (3~5 月)	TPC-1	114.04.25	114.05.08
	TPC-2	114.05.23	114.05.24
	TPC-3	114.04.25	114.05.08
	TPC-4	114.04.25	114.05.08
	TPC-5	114.04.25	114.05.08

備註：TPC-2 因於第一次量測時儀器遺失，故於 5 月 23 日執行 24 小時補量測

(一) 鯨豚哨叫聲偵測

本季各測站的鯨豚哨叫聲偵測分析結果如表 2.7-3 所示，本季 4 個測站之監測期間為 336 小時，結果顯示 TPC-1 共偵測到 4 次哨叫聲，平均次數為 0.01 次，偵測時數為 1 小時，偵測率為 0.3%；TPC-3 共偵測到 18 次哨叫聲，平均次數為 0.05 次，偵測時數為 2 小時，偵測率為 0.6%；TPC-4 無偵測到鯨豚哨叫聲；TPC-5 共偵測到 25 次哨叫聲，平均次數為 0.07 次；偵測時數為 1 小時，偵測率為 0.3%。TPC-2 測站之補測期間為 24 小時，結果顯示無偵測到鯨豚哨叫聲。

表 2.7-3 各點位之鯨豚哨叫聲偵測分析結果

季別	測站	監測時間 (hr)	偵測次數 (次)	平均次數 (次/hr)	偵測時數 (hr)	偵測率 (%)
114 年 第一季	TPC-1	336	4	0.01	1	0.3%
	TPC-2	24	0	0	0	0.0%
	TPC-3	336	18	0.05	2	0.6%
	TPC-4	336	0	0	0	0.0%
	TPC-5	336	25	0.07	1	0.3%

(二) 鯨豚喀搭聲偵測

本季各測站的鯨豚喀搭聲偵測分析結果如表 2.7-4 所示，本季 4 個測站之監測期間為 336 小時，結果顯示 TPC-1 共偵測到 672 次喀搭聲，平均次數為 2.0 次，偵測時數為 7 小時，偵測率為 2.1%；TPC-3 共偵測到 1,243 次喀搭聲，平均次數為 3.7 次，偵測時數為 4 小時，偵測率為 1.2%；TPC-4 共偵測到 20 次喀搭聲，平均次數為 0.1 次，偵測時數為 1 小時，偵測率為 0.3%；TPC-5 共偵測到 1,706 次喀搭聲，平均次數為 5.1 次，偵測時數為 2 小時，偵測率為 0.6%。TPC-2 測站之補測期間為 24 小時，結果顯示無偵測到鯨豚喀搭聲。

表 2.7-4 各點位之鯨豚喀搭聲偵測分析結果

季別	測站	監測時間 (hr)	偵測次數 (次)	平均次數 (次/hr)	偵測時數 (hr)	偵測率 (%)
114 年 第一季	TPC-1	336	672	2.0	7	2.1
	TPC-2	24	0	0.0	0	0.0
	TPC-3	336	1,243	3.7	4	1.2
	TPC-4	336	20	0.1	1	0.3
	TPC-5	336	1,706	5.1	2	0.6

2.8 水下噪音

本季監測時間為 114 年 4 月 25 日至 114 年 5 月 8 日，共調查兩量測點 TPC-4 及 TPC-5(請詳圖 1.5-2)，調查資料解析時間彙整如表 2.8-1。

表 2.8-1 調查及資料解析時間

調查月份	點位	開始時間	結束時間
114 年第一季 (3~5 月)	TPC-4	114.04.25	114.05.08
	TPC-5	114.04.25	114.05.08

一、時頻譜圖

透過時頻譜圖觀察海洋環境噪音變動，儀器伴隨時間記錄著周遭環境的聲音，如潮汐、波浪或風速所產生的自然噪音，或者鯨豚、魚類生態等生物噪音，以及如有間歇性不明的高位準聲源出現，像是近船噪音、人為聲源等，都會明顯地呈現在時頻譜圖上，故時頻譜圖可做為進行背景噪音分析的初步結果。

本季水下噪音資料分析 TPC-4、TPC-5 環境噪音時頻分析之時頻譜圖如圖 2.8-1 所示，時頻譜圖顯示各量測點位在低頻帶有明顯能量特徵(實線紅框 A)，100Hz 以下週期性能量特徵，主要為潮汐引起之海水流動聲，200Hz 以下能量特徵為頻繁船舶與機械運轉噪音；在各量測點位有觀察到因船舶靠近量測點位導致全頻段受影響之情形(虛線紅框 B)，在 4 月 26 日至 5 月 1 日間兩點位皆觀察到夜間魚類鳴音特徵，主要影響約在 2kHz 附近的頻段(橢圓紅框 C)，在 4 月 25 日、5 月 2 日至 5 月 8 日間，兩點位皆有觀察到疑似打樁噪音的特徵(虛+點線紅框 D)，主要影響亦在 200Hz 以下。



圖 2.8-1 環境噪音時頻譜圖

二、1-Hz Band 及 1/3 Octave Band 分析

水下環境噪音透過累積機率分布方式呈現，可獲取量測點位之噪音位準變動範圍，1 Hz band 及 1/3 Octave band 累積機率分布結果皆是同時同筆資料以每分鐘所紀錄所得，其差異在於兩者所呈現的頻率解析度不同，而在噪音變化趨勢與總能量是一致相同。將 1-Hz band 分別計算 20 Hz 至 20k Hz 之 1/3 Octave band 共 31 個頻帶範圍內之 5%、50%、95% 噪音頻率曲線與能量平均值(Mean)，其中 5% 與 95% 表示為水下環境噪音位準變動範圍上下限值，50% 則為中位數值，滿潮及乾潮時段之 1/3 Octave band 噪音位準累積機率分布結果如表 2.8-2~表 2.8-5 所示，1 Hz band 及 1/3 Octave band 之累積機率分布中位數結果如圖 2.8-2、圖 2.8-3 所示。

本季 1 Hz band 及 1/3 Octave band 分析結果，主要聲壓位準貢獻來自於低頻帶，越往高頻貢獻量越低，在聲壓位準中位數中，滿潮時段，TPC-4 多數頻帶大於 TPC-5，其差值約在 0.4 dB ~ 4.9 dB 間。乾潮時段，TPC-4 亦同樣多數頻帶大於 TPC-5，差值約 0.4 dB ~ 7.2 dB 間。整體以聲壓位準中位數而言，TPC-4 大於 TPC-5。

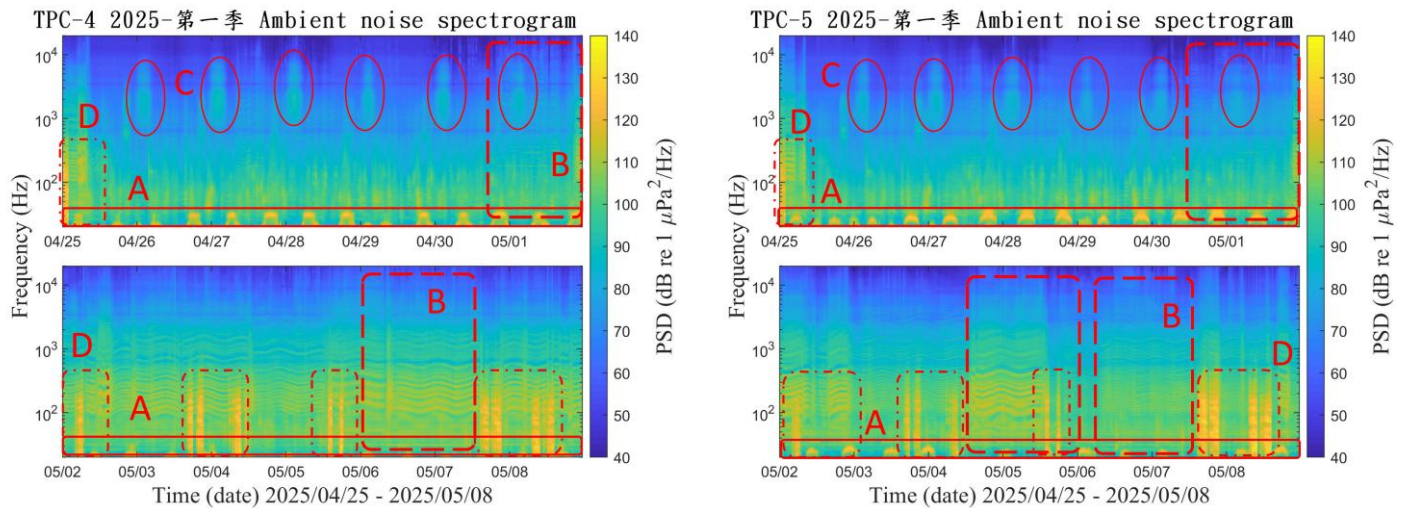
(一) TPC-4 測點

由表 2.8-2 可知，TPC-4 滿潮時段最大變動量為 20 Hz，20 Hz 之 95% 聲壓位準為 94.5 dB、50% 聲壓位準為 99.3 dB、5% 聲壓位準為 127.8 dB，20 Hz 聲壓位準變動介於 94.5 dB 至 127.8 dB

之間，整體變動量達 33.3 dB；聲壓位準中位數最大值發生在 250 Hz 頻帶為 119.7 dB。

由表 2.8-3 可知，TPC-4 乾潮時段最大變動量同樣為 20 Hz，20 Hz 之 95%聲壓位準為 90.9 dB、50%聲壓位準為 108.2 dB、5%聲壓位準為 125.3 dB，20 Hz 聲壓位準變動介於 90.9 dB 至 125.3 dB 之間，整體變動量達 34.4 dB；聲壓位準中位數最大值發生在 200 Hz 頻帶為 119.5 dB。

(二) TPC-5 測點

由表 2.8-4 可知，TPC-5 滿潮時段最大變動量為 125 Hz，125 Hz 之 95%聲壓位準為 102.6 dB、50%聲壓位準為 118.1 dB、5%聲壓位準為 137.8 dB，20 Hz 聲壓位準變動介於 102.6 dB 至 137.8 dB 之間，整體變動量達 35.2 dB；聲壓位準中位數最大值發生在 200 Hz 頻帶為 119.0 dB。

由表 2.8-5 可知，TPC-5 乾潮時段最大變動量為 25 Hz，25 Hz 之 95%聲壓位準為 93.8 dB、50%聲壓位準為 103.8 dB、5%聲壓位準為 129.8 dB，25 Hz 聲壓位準變動介於 93.8 dB 至 129.8 dB 之間，整體變動量達 36.0 dB；聲壓位準中位數最大值發生在 125 Hz 頻帶為 115.5 dB。

表 2.8-2 TPC-4 滿潮 1/3 Octave band 位準(dB re 1 μPa^2)

中心頻率 (Hz)	20	25	31.5	40	50	63	80	100	125	160	200
Mean	118.7	122.2	125.2	124.2	122.6	125	125.5	123.8	126.3	125.4	123.4
5%	127.8	130.6	134.2	134.5	131.9	134.6	135.1	133.1	135.4	133.5	129.9
50%	99.3	104.1	110.3	113.3	115.7	117.1	114.4	116.5	117.9	118.7	119.4
95%	94.5	98.3	103.7	107.6	109.1	109.3	107.7	105.7	103.8	102.1	100.9
中心頻率 (Hz)	250	315	400	500	630	800	1k	1.25k	1.6k	2k	2.5k
Mean	121.6	120.9	119.7	117.4	112.6	114.1	114.4	114.4	113.8	112.4	109.1
5%	127.2	128.3	126.2	123	118.8	118.9	119.2	118.3	117.6	115.8	113
50%	119.7	118	116.8	115.2	111.2	112.9	112.4	113.3	111.4	110.4	105.8
95%	100.3	99.9	98.7	96.7	93	95.7	97.2	96.3	94.4	92.7	90
中心頻率 (Hz)	3.15k	4k	5k	6.3k	8k	10k	12.5k	16k	20k		
Mean	105.3	104.3	102.9	100.1	97.2	95.5	93.5	91	89.6		
5%	111	111.4	109.2	106	102.7	101.4	99.6	97.4	96		
50%	101.4	101.7	100.1	98	94.3	91.1	90.5	87.3	85.3		
95%	86.8	85.8	84.6	84.1	81.1	79.7	78.7	78.4	77.4		

表 2.8-3 TPC-4 乾潮 1/3 Octave band 位準(dB re 1 μPa^2)

中心頻率 (Hz)	20	25	31.5	40	50	63	80	100	125	160	200
Mean	118.6	120.2	121.4	121.1	121.2	120.8	122.2	121.8	123.8	123.4	122.5
5%	125.3	123.8	128.1	129	127.8	125.5	129.7	126.1	129.7	129.7	128.3
50%	108.2	103.6	109.3	111.9	115.5	115.3	113.8	116.2	117.3	118.3	119.5
95%	90.9	93.4	100.8	103.9	107.4	108.6	105.7	104.4	104	102.5	102.1
中心頻率 (Hz)	250	315	400	500	630	800	1k	1.25k	1.6k	2k	2.5k
Mean	121	120.2	119.1	115.9	112	113.7	114.1	113.9	113.3	111.8	108.6
5%	125.4	125.1	124.2	120.5	116.9	118.4	118.2	118.4	117	115.6	112.1
50%	119.2	118.8	117.2	115	110.2	112.6	113.6	111.4	111.8	111.4	108.7
95%	101.5	101.4	99.1	98.5	94	96.4	97	95.8	94	92.6	91.1
中心頻率 (Hz)	3.15k	4k	5k	6.3k	8k	10k	12.5k	16k	20k		
Mean	104.1	104	102.4	99.6	96.3	93.5	91.4	88.8	91.4		
5%	108.3	108.2	107.4	105	101.2	99.9	96.8	94.8	98.1		
50%	103.1	103.3	101.3	98.3	94.4	89.1	86.5	85.9	84.2		
95%	88.3	87.2	86	84.1	82.3	80.2	79	78.7	77.6		

表 2.8-4 TPC-5 滿潮 1/3 Octave band 位準(dB re 1 μPa^2)

中心頻率 (Hz)	20	25	31.5	40	50	63	80	100	125	160	200
Mean	113.9	124.1	123.9	126.6	124.9	123.7	128.6	125.5	128.7	126.8	124.2
5%	122.7	131.3	131.4	136.1	134.6	132.6	138.4	134.5	137.8	135.8	132
50%	98	103.2	110.5	112.5	114.8	114.5	112.6	115.2	118.1	118.2	119
95%	92.5	96.3	103.6	107.7	108.9	108.8	106.9	104.5	102.6	101.3	99.6
中心頻率 (Hz)	250	315	400	500	630	800	1k	1.25k	1.6k	2k	2.5k
Mean	122.7	120.6	119	114.8	111.6	114.8	113.8	113.8	111.9	109.7	106.4
5%	129	126.5	125.5	120	117.4	121.2	119.6	120.2	118.7	116.3	113.8
50%	118.3	116.9	115.1	112.2	109.9	109.5	108.9	108.4	107.7	105.7	101.6
95%	99	98.2	97.6	95.4	92.2	96	96.7	95.9	93.3	91.4	89.3
中心頻率 (Hz)	3.15k	4k	5k	6.3k	8k	10k	12.5k	16k	20k		
Mean	102.5	102.7	100.5	99.4	95.2	94.1	92.3	88.8	101.7		
5%	110	109.6	108.1	106.5	102.2	101	99.5	95.6	98.1		
50%	97.7	98.7	96.5	95.3	90.5	88.2	85.6	84.3	82.7		
95%	86.2	86.8	85.1	84.1	80.6	78.5	77.1	75.7	74.8		

表 2.8-5 TPC-5 滿潮 1/3 Octave band 位準(dB re 1 μPa^2)

中心頻率 (Hz)	20	25	31.5	40	50	63	80	100	125	160	200
Mean	115.3	121.9	122.2	120.7	121.3	119.8	122.8	121.2	123.2	122.6	121.6
5%	118.3	129.8	127.7	124.5	124.4	123.9	123.7	126.8	128.1	128.1	127.4
50%	101	103.8	111.2	111.3	114.5	114.9	112.6	114.5	115.5	113	113
95%	91.7	93.8	101.9	103.2	105.9	107.5	105.5	103.2	103.1	102	101.6
中心頻率 (Hz)	250	315	400	500	630	800	1k	1.25k	1.6k	2k	2.5k
Mean	121.6	120.2	118.3	115.7	111.9	114	114.5	113.6	112.9	110.7	106.8
5%	127.9	126.4	124.5	122.2	118.4	119.7	120.6	120	118.9	116.6	112.5
50%	113.6	113	111.3	110	106.5	109.4	109.7	109.1	110.5	108.1	104.3
95%	101.3	100.5	98.8	97.2	94.5	96.4	96.9	95.9	93.8	92.9	91.1
中心頻率 (Hz)	3.15k	4k	5k	6.3k	8k	10k	12.5k	16k	20k		
Mean	102.6	103.5	101.7	100.4	96	94.8	92.1	88.5	92.3		
5%	108.6	108.7	106.5	105	100.9	100.9	98.1	94.2	101.1		
50%	99.9	101	98.9	96.8	92.2	89.8	86.7	84.8	82.9		
95%	87.8	88	86.9	87.1	83.7	82.4	81	78	76.3		

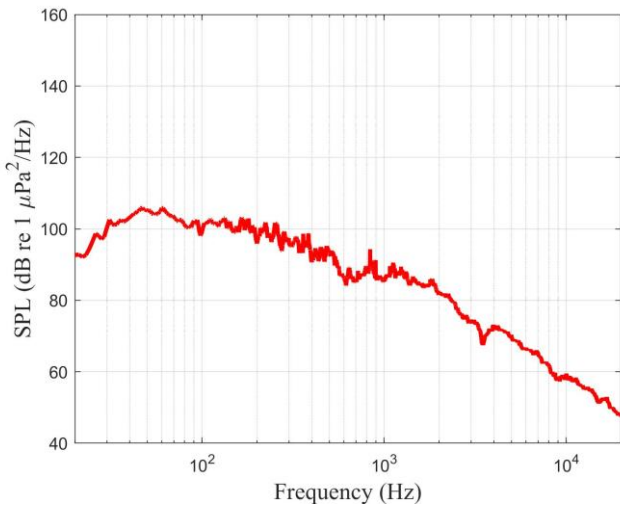

滿潮之 1 Hz Band 聲壓位準分布

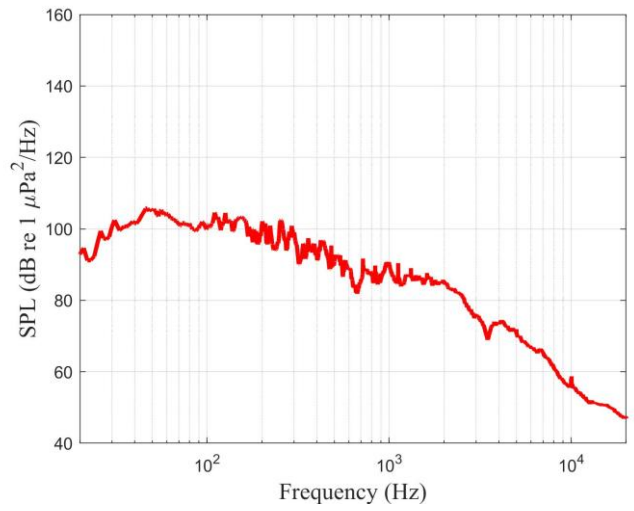

乾潮之 1 Hz Band 聲壓位準分布

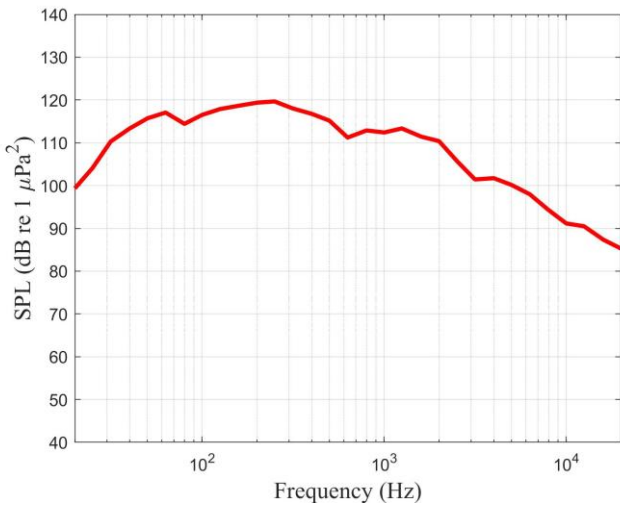

滿潮之 1/3 Octave Band 聲壓位準分布

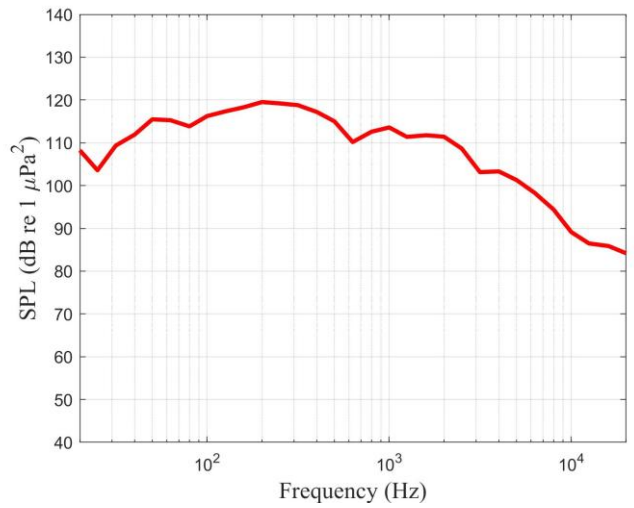

乾潮之 1/3 Octave Band 聲壓位準分布

圖 2.8-2 TPC-4 環境噪音聲壓位準中位數

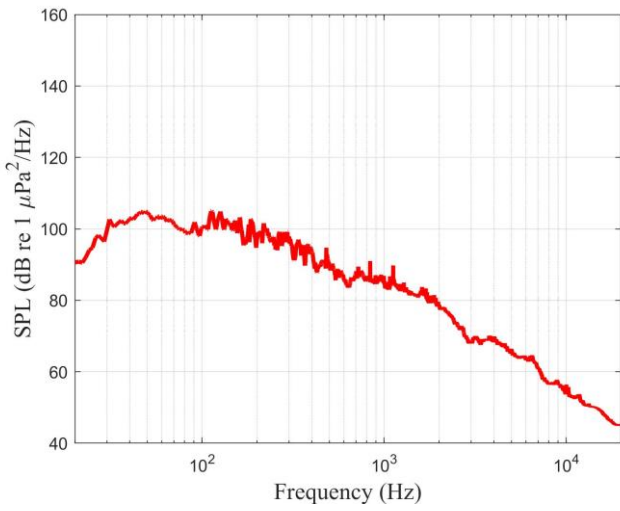

滿潮之 1 Hz Band 聲壓位準分布

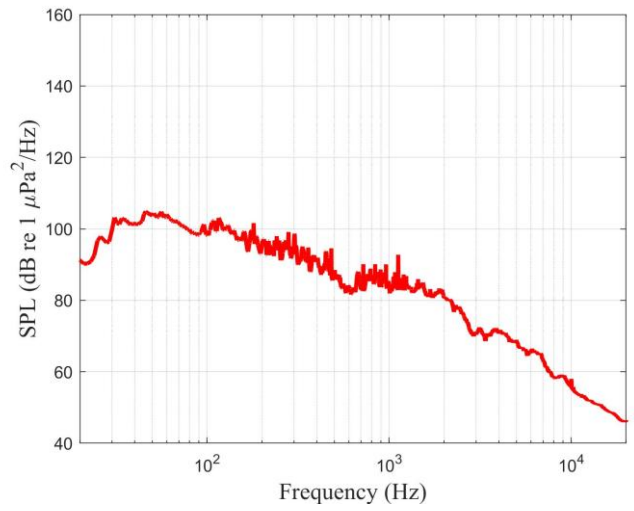

乾潮之 1 Hz Band 聲壓位準分布

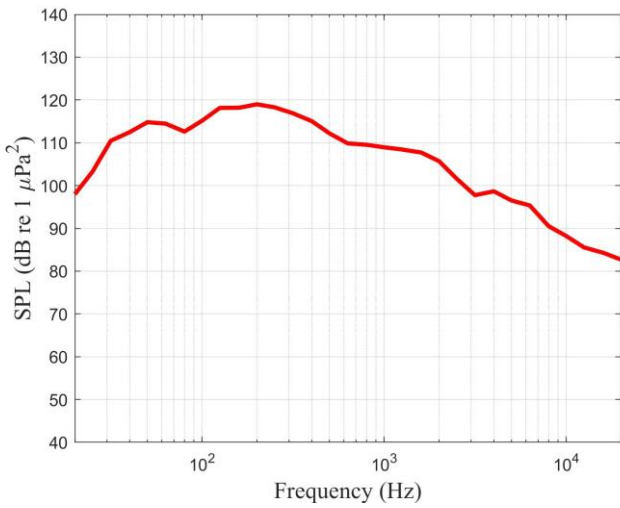

滿潮之 1/3 Octave Band 聲壓位準分布

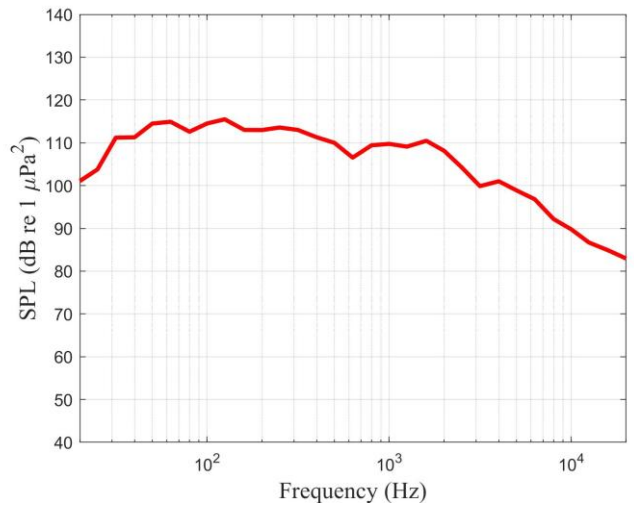

乾潮之 1/3 Octave Band 聲壓位準分布

圖 2.8-3 TPC-5 環境噪音聲壓位準中位數

三、噪音總量計算

將本季各量測點資料進行 20 Hz 至 20k Hz 噪音總量計算，並以 5%、50%、95% 表示各點位之噪音變動量，結果如圖 2.8-4 及表 2.8-6 所示，50% 聲壓位準資料顯示，TPC-4 為 130.7 dB，TPC-5 為 129.1 dB，本季 2 量測點位在 50% 資料以 TPC-4 較高於 TPC-5 約 1.6 dB，5% 資料為 TPC-4 高於 TPC-5 約 1.4 dB，而 95%、75% 和 25% 資料無明顯差異，整體走向趨於一致。本季該風場海域 20 Hz 至 20k Hz 聲壓位準總量介於 117.8 dB ~ 141.9 dB 之間，整體變動量為 24.1 dB。



圖 2.8-4 20~20k Hz 噪音位準總量計算

表 2.8-6 20~20k Hz 噪音位準總量計算(dB re 1 μPa²)

	95%	75%	50%	25%	5%	平均值
TPC-4	117.8	122.8	130.7	133.6	141.9	146.3
TPC-5	117.8	122.7	129.1	133.8	140.5	143.7

2.9 魚類

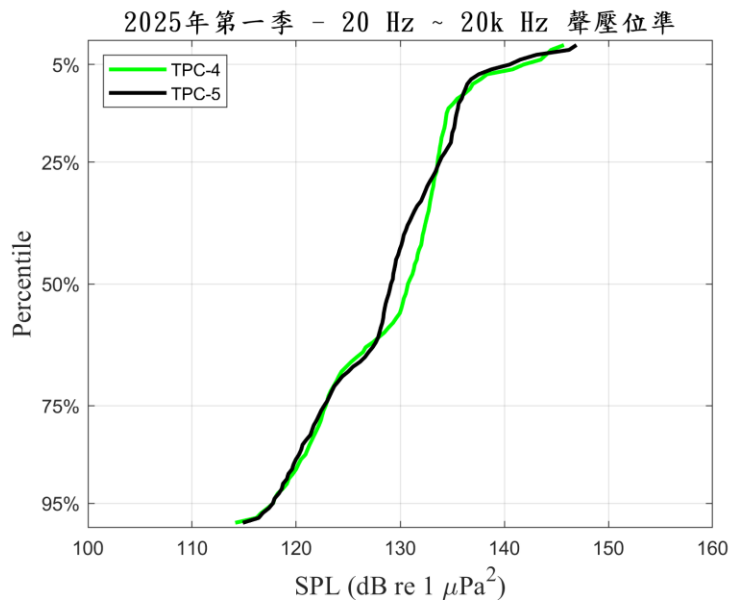
2.9.1 成魚調查

本季於 114 年 3 月 11 日執行成魚調查，風場內三條底拖網測線(如圖 1.5-10)共捕獲 23 科 37 種 3,260 尾約 79.9 公斤的魚類(表 2.9.1-1)，以下針對本季分析結果說明如下：

一、T1 測線

T1 測線共捕獲 16 科 23 種 1,791 尾魚類，總重量約 35.2 公斤的魚類。以海鯰科(Ariidae)的斑海鯰(*Arius maculatus*)漁獲量最多，約 21.6 公斤(248 尾)；其次為鰻科(Leiognathidae)的仰口鰻(*Secutor ruconius*)約 4.4 公斤(846 尾)；再次之者為石首魚科(Sciaenidae)的斑鰭白姑魚(*Pennahia pawak*)約 2.6 公斤(99 尾)。

二、T2 測線

T2 測線共捕獲 17 科 20 種 951 尾，總重量約 31.0 公斤的魚類。以斑海鯰(*Arius maculatus*)漁獲量最多，約 13.6 公斤(106 尾)；其次為斑鰭白姑魚(*Pennahia pawak*)約 8.0 公斤(447 尾)；再次之者為古氏新魷(*Neotrygon kuhlii*)約 3.0 公斤(1 尾)。

三、T3 測線

T3 測線共捕獲 13 科 17 種 518 尾，總重量約 13.8 公斤的魚類。以大頭白姑魚(*Pennahia macrocephalus*)漁獲量最多，約 5.6 公斤(355 尾)；其次為斑海鯰(*Arius maculatus*)約 3.8 公斤(8 尾)；再次之者為石鱸科(Haemulidae)的星雞魚(*Pomadasys* 印度鏟齒魚(*Harpadon nehereus*)約 1.7 公斤(26 尾)。

各測站群聚的歧異度指數(H')介於 1.17~1.5，均勻度(J')介於 0.41~0.50。本季次捕獲之科別組成分別為石首魚科 5 種最多，魷科(Dasyatidae)、鰻科(Engraulidae)、鰻科(Leiognathidae)、合齒魚科(Synodontidae)等均捕獲 3 種，石鱸科(Haemulidae)及鰻科(Stromateidae)均捕獲 2 種、其他科別均為 1 種。本季次魚類的棲性，多為西部沿海沙泥底質海域的物種，屬沙泥棲性有 28 種、中表層巡游魚類 8 種及岩礁性魚類 1 種。未捕獲特殊需要保護的魚種。

表 2.9.1-1 本季魚類採樣結果

魚科名	魚名	時間		114.03.11									
		測站(測線)		拖網 T1			拖網 T2			拖網 T3			
		中文名	經濟棲性	TL	BW	No.	TL	BW	No.	TL	BW	No.	
Acropomatidae	<i>Acropoma japonicum</i>	日本發光鯛	中層	4~10	1950	543	3.5~8	1074	256	6~11	420	79	
Apogonidae	<i>Apogon ellioti</i>	截尾銀口天竺鯛	沙										
Apogonidae	<i>Apogon striatus</i>	條紋天竺鯛	沙				6.4	4.1	1				
Apogonidae	<i>Jaydia carinatus</i>	斑鰭銀口天竺鯛	沙										
Apogonidae	<i>Ostorhinchus kiensis</i>	中線鸚天竺鯛	沙										
Ariidae	<i>Arius arius</i>	絲鰭海鯰	* 沙										
Ariidae	<i>Arius maculatus</i>	斑海鯰	* 沙	12~36	21600	248	20~38	13600	106	20~40	3800	8	
Bregmacerotidae	<i>Bregmaceros japonicus</i>	日本海鰱鯪	沙										
Bothidae	<i>Arnoglossus tenuis</i>	細羊舌鮚	沙										
Bothidae	<i>Engyprosoon maldivensis</i>	馬爾地夫短額鮚	沙										
Bothidae	<i>Engyprosoon multisquama</i>	多鱗短額鮚	沙										
Bothidae	<i>Tarphops oligolepis</i>	高體大鱗鮚	沙										
Carangidae	<i>Decapterus maruadsi</i>	藍圓鯪	* 表	23~26	260	2	24	210	1				
Carangidae	<i>Trachurus japonicus</i>	日本竹筴魚	* 表										
Centrolophidae	<i>Psenopsis anomala</i>	刺鰷	*** 沙										
Champsodontidae	<i>Champsodon snyderi</i>	斯氏鱷齒魚	沙				7	1.6	1				
Cynoglossidae	<i>Cynoglossus arel</i>	大鱗舌鰷	*** 沙										
Cynoglossidae	<i>Cynoglossus bilineatus</i>	雙線舌鰷	*** 沙	31	220	1							
Cynoglossidae	<i>Cynoglossus interruptus</i>	斷線舌鰷	沙										
Dasyatidae	<i>Dasyatis bennettii</i>	黃魷	* 沙		290	1							
Dasyatidae	<i>Dasyatis zugei</i>	尖嘴土魷	* 沙		110	1		220	2		160	1	
Dasyatidae	<i>Neotrygon kuhlii</i>	古氏新魷	* 沙					3000	1		400	1	
Engraulidae	<i>Setipinna tenuifilis</i>	黃鯽	* 表				10.8	7.2	1				
Engraulidae	<i>Thryssa dussumieri</i>	杜氏稜鯷	* 表										
Engraulidae	<i>Thryssa chefuensis</i>	芝蕪稜鯷	* 表	11.5~12	38	3	11.5~12	84.5	6				

表 2.9.1-1 本季魚類採樣結果(續 1)

		時間			114.03.11								
		測站(測線)		拖網 T1			拖網 T2			拖網 T3			
魚科名	魚名	中文名	經濟	棲性	TL	BW	No.	TL	BW	No.	TL	BW	No.
Engraulidae	<i>Thryssa hamiltonii</i> (= <i>Thrissina katana</i>)	漢氏稜鯢	*	表	22	60	1						
Engraulidae	<i>Thryssa setirostris</i>	長頷稜鯢	*	表									
Ephippidae	<i>Ephippus orbis</i>	圓白鯧	***	沙									
Fistulariidae	<i>Fistularia commersonii</i>	康氏馬鞭魚		礁									
Hemiscylliidae	<i>Chiloscyllium plagiosum</i>	條紋狗鯊	***	沙									
Haemulidae	<i>Hapalogenys analis</i>	臀斑髭鯛		沙				9.6	20.1	1			
Haemulidae	<i>Hapalogenys nigripinnis</i>	黑鰭髭鯛		沙							22	450	1
Haemulidae	<i>Plectorhinchus cinctus</i>	花尾胡椒鯛	***	礁									
Haemulidae	<i>Plectorhinchus pictum</i>	少棘石鱸	***	礁									
Haemulidae	<i>Pomadasys argenteus</i>	銀雞魚	***	沙									
Haemulidae	<i>Pomadasys kaakan</i>	星雞魚	***	沙									
Haemulidae	<i>Pomadasys maculatus</i>	斑雞魚	***	沙									
Leiognathidae	<i>Leiognathus berbis</i>	細紋鰺	*	沙							7	3.6	1
Leiognathidae	<i>Leiognathus equulus</i>	短棘鰺	***	沙	25	190	1	22	200	1			
Leiognathidae	<i>Secutor ruconius</i>	仰口鰺	*	沙	4~8	4440	846	6~8	356	69	4.5~8.4	44.3	9
Lutjanidae	<i>Lutjanus monostigma</i>	單斑笛鯛	***	礁									
Monacanthidae	<i>Paramonacanthus sulcatus</i>	絨鱗副單棘魨		中層									
Monacanthidae	<i>Stephanolepis cirrhifer</i>	冠鱗單棘魨	*	礁	16	150	1						
Monacanthidae	<i>Thamnaconus modestus</i>	短角單棘魨	**	中層									
Mullidae	<i>Upeneus japonicus</i>	日本緋鯉	***	沙	8~11	120	5						
Mullidae	<i>Upeneus sulphureus</i>	黃帶緋鯉	***	沙									
Muraenidae	<i>Gymnothorax reticularis</i>	疏條紋裸胸鯙	*	礁									
Muraenesocidae	<i>Muraenesox cinereus</i>	灰海鰻	*	沙					140	1			
Myctophidae	<i>Benthoosema pterotum</i>	七星底燈魚		中層	4~5	3.2	4	3.9~4.5	6.1	8	4~5	3.1	3
Nemipteridae	<i>Nemipterus virgatus</i>	金線魚	***	沙									

表 2.9.1-1 本季魚類採樣結果(續 2)

		時間			114.03.11								
		測站(測線)		拖網 T1			拖網 T2			拖網 T3			
魚科名	魚名	中文名	經濟	棲性	TL	BW	No.	TL	BW	No.	TL	BW	No.
Platycephalidae	<i>Grammoplites scaber</i>	橫帶棘線牛尾魚		沙									
Platycephalidae	<i>Inegocia japonica</i>	日本眼眶牛尾魚		沙									
Platycephalidae	<i>Suggrundus meerdervoortii</i>	大眼牛尾魚	*	沙									
Platyrrhinidae	<i>Platyrrhina tangi</i>	湯氏黃點鮪		沙									
Polynemidae	<i>Polydactylus sextarius</i>	六指多指馬鮫	**	沙							10~16	396	10
Pomacentridae	<i>Teixeirichthys jordani</i>	喬氏細鱗雀鯛		沙									
Priacanthidae	<i>Priacanthus macracanthus</i>	大棘大眼鯛	***	沙									
Pristigasteridae	<i>Ilisha melastoma</i>	黑口魴		沙							12	17.2	1
Rajidae	<i>Okamejei acutispina</i>	尖棘甕鱸		沙									
Sciaenidae	<i>Chrysochir aureus</i>	黃金鰭魷	***	沙	20~23	400	4						
Sciaenidae	<i>Johnius belangerii</i>	皮氏叫姑魚	*	沙	10.9~11	26.6	2						
Sciaenidae	<i>Johnius distinctus</i>	鱗鰭叫姑魚	*	沙									
Sciaenidae	<i>Johnius macrorhynchus</i>	大鼻孔叫姑魚	*	沙							15	70	1
Sciaenidae	<i>Pennahia macrocephalus</i>	大頭白姑魚	*	沙							7.5~20	5581	355
Sciaenidae	<i>Pennahia pawak</i>	斑鰭白姑魚	*	沙	8~20	2600	99	9~16	8025	447	9~18	460	18
Scombridae	<i>Rastrelliger faughni</i>	富氏金帶花鯖	**	表									
Scombridae	<i>Scomber japonicus</i>	白腹鯖	**	表									
Serranidae	<i>Epinephelus awoara</i>	青石斑魚	**	沙									
Sillaginidae	<i>Sillago asiatica(sihama)</i>	亞洲沙鯧	***	沙									
Sparidae	<i>Acanthopagrus latus</i>	黃鰭棘鯛	***	沙									
Sparidae	<i>Eynniss cardinalis</i>	紅鋤齒鯛	*	沙	15~18	510	4	18~20	440	5			
Sphyraenidae	<i>Sphyraena japonica</i>	日本金梭魚	**	表							28	170	1
Sphyraenidae	<i>Sphyraena putnamae</i>	布氏金梭魚	**	表									
Sphyraenidae	<i>Sphyraena flavicauda</i>	黃尾金梭魚	**	表									
Stromateidae	<i>Pampus chinensis</i>	中國鰺	***	沙				40	1500	1			
Stromateidae	<i>Pampus punctatissimns</i>	燕尾鰺	***	沙	21	110	1						

表 2.9.1-1 本季魚類採樣結果(續 3)

		時間		114.03.11										
		測站(測線)		拖網 T1			拖網 T2			拖網 T3				
魚科名	魚名	中文名	經濟	棲性	TL	BW	No.	TL	BW	No.	TL	BW	No.	
Syngnathidae	<i>Hippocampus kuda</i>	庫達海馬		沙										
Synodontidae	<i>Harpadon nehereus</i>	印度鏟齒魚	*	沙	20~25	750	8	20~25	1590	25	22~25	1700	26	
Synodontidae	<i>Saurida wanieso</i>	鱧蛇鰻	*	沙										
Synodontidae	<i>Saurida elongata</i>	長體蛇鰻	*	沙	10~17	164	6	12~23	230	8				
Synodontidae	<i>Saurida filamentosa</i>	長條蛇鰻	*	沙	43	900	1							
Synodontidae	<i>Trachinocephalus myops</i>	大頭花桿狗母		沙										
Terapontidae	<i>Terapon jarbua</i>	花身鯽	***	沙										
Terapontidae	<i>Terapon theraps</i>	條紋鯽	*	沙										
Tetraodontidae	<i>Lagocephalus inermis</i>	黑鰓兔頭魷		沙										
Tetraodontidae	<i>Lagocephalus gloveri</i>	克氏兔頭魷		沙										
Tetraodontidae	<i>Lagocephalus lunaris</i>	月尾兔頭魷		沙										
Tetraodontidae	<i>Lagocephalus wheeleri</i>	懷氏兔頭魷		沙	13.5	49.5	1				10.5	18.6	1	
Trichiuridae	<i>Tentoriceps cristatus</i>	隆頭帶魚	***	中層										
Trichiuridae	<i>Trichiurus lepturus</i>	白帶魚	***	中層	28~40	220	8	28~40	270.2	10	38~44	70	2	
							1791				951			
尾數														
種數														
重量(g)							35161				30979			
歧異度指數(H')											1.34			
均勻度指數(J')											0.43			

2.9.2 仔稚魚及魚卵調查

本季於 114 年 3 月 12 日完成採樣，仔稚魚共鑑定出 2 科 2 種(表 2.9.2-1)，平均豐度為， 4 ± 5 (inds./1000m³)，最優勢種為杜氏鯽(表 2.9.2-1)；共採集到浮游性魚卵 3 科 4 種，平均豐度為 596 ± 143 (ind./1000m³)，以印度鏟齒魚採獲豐度最高(表 2.9.2-2)。

分析生物多樣性指數(Shannon-Wiener diversity index, H')及均勻度指數(Pielou's evenness, J')，前者為種類數和各種類在群聚中所佔比例之綜合反映程度，後者為計算各種類在群聚中數量均勻的程度(值介於 0 至 1，愈大表愈均勻)。仔稚魚部分，St.3 及 St.4 僅採獲一種，2 測站生物多樣性指數均為 0，均勻度指數為 0；魚卵部分，5 個測站生物多樣性指數介於 0.65~1.09，均勻度指數介於 0.94~1。

本季仔稚魚各測站只有 St.3 及 St.4 僅採獲一種(SR)為 0、(J')為 0、(H')無法計算及 (C') 為 0；魚卵各測站豐富度指數(SR)介於 0~0.71、均勻度指數(J')介於 0.94~1、歧異度指數(H')介於 0.65~1.09 及優勢度指數 (C')介於 0.51~1。

表 2.9.2-1 本季仔稚魚監測結果統計表

單位：inds./1000m³

物種	中文名	St.1	St.2	St.3	St.4	St.5	平均值±標準差	百分比(%)
仔稚魚								
Carangidae								
<i>Seriola dumerili</i>	杜氏鰺	0	0	10	0	0	2±4	55.56
Sphyraenidae								
<i>Sphyraena japonica</i>	日本金梭魚	0	0	0	8	0	2±4	44.44
種數		0	0	1	1	0	0±1	
仔稚魚豐度(inds./1000m ³)		0	0	10	8	0	4±5	
豐富度指數(SR)				0	0			
均勻度指數(<i>J'</i>)				0	0			
歧異度指數(<i>H'</i>)				無法計算	無法計算			
優勢度指數(<i>C'</i>)				0	0			

表 2.9.2-2 本季魚卵監測結果統計表

單位：inds./1000m³

物種	中文名	St.1	St.2	St.3	St.4	St.5	平均值±標準差	百分比(%)
魚卵								
Engraulidae								
<i>Engraulis japonicus</i>	日本鯷	367	169	0	0	49	117±156	19.63
Scombridae								
<i>Scomber japonicus</i>	白腹鯖	102	0	292	0	0	79±127	13.22
Synodontidae								
<i>Harpadon nehereus</i>	印度鎌齒魚	367	387	201	456	561	394±132	66.17
<i>Saurida elongata</i>	長體蛇鯔	0	0	0	29	0	6±13	0.97
種數		3	2	2	2	2	2±0	
魚卵豐度(inds./1000m ³)		836	556	493	485	610	596±143	
豐富度指數(SR)		0.71	0	0.42	0.44	0		
均勻度指數(J')		0.99	1	1	0.94	0.96		
歧異度指數(H')		1.09	0.69	0.69	0.65	1		
優勢度指數(C')		0.71	1	0.55	0.51	1		

2.10 海域水質

依照環境部之海域環境分類及海洋環境品質標準，本測站屬乙類海域水體水質標準，本季 114 年 4 月 23 日於本計畫風機鄰近區域進行 5 站次海域水質調查，並採取表、中、底三層水樣。海域水質監測包括水溫、氫離子濃度、生化需氧量、鹽度、溶氧量、氨氮、營養鹽、懸浮固體、葉綠素 a 及大腸桿菌群等項目，本季各測站各測值均屬正常海域範圍內且符合乙類海域海洋環境品質標準值，彙整監測結果分述說明如下(表 2.10-1)。

一、氫離子濃度(pH 值)

本季各測站監測結果，pH 測值皆為 8.2，均符合乙類海域海洋環境品質標準(pH 值 7.5~8.5)。

二、水溫

本季各測站監測結果，水溫測值介於 25.1~25.4 °C。

三、溶氧量

本季各測站監測結果，溶氧量測值介於 6.2~6.3 mg/L，均符合乙類海域海洋環境品質標準 (≥ 5.0 mg/L)。

四、大腸桿菌群

本季各測站監測結果，大腸桿菌群測值介於 <10~15 CFU/100mL，均符合乙類海域海洋環境品質標準 (<30,000 CFU/100mL)。

五、生化需氧量

本季各測站監測結果，生化需氧量測值介於 0.7~0.9 mg/L，各測站均無明顯變化情形，均符合乙類海域海洋環境品質標準 (<3mg/L)。

六、懸浮固體

本季各測站監測結果，懸浮固體測值介於 1.5~2.4 mg/L (MDL, 1 mg/L)，屬正常海域環境之範圍內。

七、氨氮

本季各測站監測結果，氨氮測值皆為 N.D. (MDL, 0.012 mg/L)，均

符合乙類海域海洋環境品質標準 (<0.50mg/L)。

八、鹽度

本季各測站監測結果，鹽度測值介於 32.8~33.2 psu，各測站均無明顯變化情形，屬正常海域之範圍內。

九、葉綠素 a

本季各測站監測結果，葉綠素 a 測值介於 0.2~0.7 µg/L，屬正常海域環境之範圍內。

十、營養鹽

(一) 硝酸鹽氮

本季各測站監測結果，硝酸鹽氮測值皆為 N.D. mg/L (MDL, 0.012 mg/L)，屬正常海域環境之範圍內。

(二) 亞硝酸鹽氮

本季各測站監測結果，亞硝酸鹽氮測值介於 N.D.~0.01 mg/L (MDL, 0.004 mg/L)，屬正常海域環境之範圍內。

(三) 正磷酸鹽

本季各測站監測結果，正磷酸鹽測值介於 N.D.~0.064 mg/L (MDL, 0.007 mg/L)，屬正常海域環境之範圍內。

(四) 硝酸鹽

本季各測站監測結果，硝酸鹽測值皆為 N.D. mg/L (MDL, 0.053 mg/L)，屬正常海域環境之範圍內。

(五) 亞硝酸鹽

本季各測站監測結果，亞硝酸鹽測值介於 N.D.~0.02 mg/L (MDL, 0.013 mg/L)，屬正常海域環境之範圍內。

(六) 矽酸鹽

本季各測站監測結果，矽酸鹽測值介於 0.684~0.787 mg/L (QDL, 0.214 mg/L)，屬正常海域環境之範圍內。

表 2.10-1 本季海域水質監測結果分析表

測站		S1			S2			S3			S4			S5			海洋環境品質 乙類海域標準
		表層	中層	底層	表層	中層	底層	表層	中層	底層	表層	中層	底層	表層	中層	底層	
監測日期		114.04.23			114.04.23			114.04.23			114.04.23			114.04.23			—
pH	—	8.2	8.2	8.2	8.2	8.2	8.2	8.2	8.2	8.2	8.2	8.2	8.2	8.2	8.2	8.2	7.5~8.5
水溫	°C	25.4	25.3	25.2	25.3	25.3	25.1	25.4	25.3	25.2	25.2	25.2	25.1	25.2	25.1	25.1	—
溶氧量	(mg/L)	6.3	6.3	6.3	6.3	6.3	6.3	6.3	6.3	6.3	6.3	6.2	6.2	6.2	6.2	6.2	>5.0
大腸桿菌群	(CFU/100mL)	<10	<10	<10	15	<10	<10	<10	<10	<10	<10	10	<10	<10	<10	<10	30,000
生化需氧量	(mg/L)	0.7	0.7	0.7	0.8	0.8	0.9	0.7	0.7	0.8	0.8	0.8	0.9	0.8	0.9	0.9	<3
懸浮固體	(mg/L)	1.5	1.5	1.6	1.8	1.8	1.9	1.7	1.7	1.8	2.2	2.4	2.4	1.7	1.7	1.8	—
氨氮	(mg/L)	N.D.	N.D.	N.D.	N.D.	N.D.	N.D.	N.D.	N.D.	N.D.	N.D.	N.D.	N.D.	N.D.	N.D.	N.D.	0.50
鹽度	(psu)	33.1	33.0	33.1	32.9	33.0	33.0	33.2	33.1	33.1	33.2	33.1	33.1	33.0	32.9	32.8	—
葉綠素 a	(µg/L)	0.3	0.2	0.2	0.2	0.7	0.5	0.2	0.3	0.2	0.2	0.5	0.3	0.2	0.2	0.2	—
硝酸鹽氮	(mg/L)	N.D.	N.D.	N.D.	N.D.	N.D.	N.D.	N.D.	N.D.	N.D.	N.D.	N.D.	N.D.	N.D.	N.D.	N.D.	—
亞硝酸鹽氮	(mg/L)	N.D.	N.D.	N.D.	N.D.	N.D.	N.D.	N.D.	N.D.	N.D.	0.01	N.D.	N.D.	N.D.	N.D.	N.D.	—
正磷酸鹽	(mg/L)	N.D.	N.D.	0.064	N.D.	N.D.	0.019	0.049	0.019	0.019	N.D.	N.D.	N.D.	0.024	N.D.	0.019	—
硝酸鹽	(mg/L)	N.D.	N.D.	N.D.	N.D.	N.D.	N.D.	N.D.	N.D.	N.D.	N.D.	N.D.	N.D.	N.D.	N.D.	N.D.	—
亞硝酸鹽	(mg/L)	N.D.	N.D.	N.D.	N.D.	N.D.	N.D.	N.D.	N.D.	N.D.	0.02	N.D.	N.D.	N.D.	N.D.	N.D.	—
矽酸鹽	(mg/L)	0.787	0.752	0.752	0.718	0.752	0.684	0.684	0.752	0.752	0.718	0.684	0.787	0.787	0.718	0.718	—

註：1.海洋環境品質乙類海域標準係參考民國 113 年 4 月 25 日海洋委員會修正之海域環境分類及海洋環境品質標準。

2.低於方法偵測極限之測定值以 N.D.表示。

3.報告統一顯示有效位數小數點以下兩位數，括弧內為小數點下三位之值。

第三章 檢討與分析

3.1 監測結果檢討與因應對策

3.1.1 監測結果綜合檢討分析

茲將本季監測項目與上季、去年同季及環說時期之調查結果加以分析比較如下：

一、海域生態

本計畫海域生態調查範圍位於彰化外海海域，海纜鋪設路線規劃於彰化縣芳苑鄉及鹿港鎮海域，以下針對本季調查摘述、去年同季及環說期間成果比對(如表 3.1.1-1 至 3.1.1-10)，說明如下：

(一) 海域生態

1. 本季監測摘述

(1) 植物性浮游生物

本季共記錄 5 門 83 屬 164 種，以垂緣角毛藻相對豐度(32.15%)最高，其次為肋骨條藻(19.48%)及太平洋海鏈藻(5.12%)，顯示本季海域植物性浮游生物以此 3 藻種為相對優勢藻種。

(2) 動物性浮游生物

本季共記錄 11 門 33 類群，另記錄其他 1 類群，以哲水蚤相對豐度最高(30.71%)，其次為劍水蚤(27.47%)及有尾類(22.51%)，顯示本季海域動物性浮游生物以此 3 大類為相對優勢物種。

(3) 底棲生物

本季共記錄 11 目 16 科 16 種，以卵形笠蚶相對豐度(16.92%)最高，顯示本季海域底棲生物以此海稚蟲為相對優勢物種。

2. 本季與上季比對

(1) 植物性浮游生物

上季共記錄 5 門 82 屬 143 種，本季較上季新記錄 25 屬，未記錄 24 屬。上季優勢藻屬為海鏈藻屬，本季優勢藻屬為角毛藻屬。

(2) 動物性浮游生物

上季共記錄 8 門 24 類群，本季較上季新記錄夜光蟲、放射蟲、櫛水母、珊瑚綱幼生、橈足類幼生、枝角類、藤壺幼生、星蟲幼生、棘皮幼生、魚卵及海樽類等 11 類群，另記錄其他 1 類群；未記錄口足類幼生及苔蘚蟲幼生等 2 類群。本季與上季皆以哲水蚤為優勢類群。

(3) 底棲生物

上季共記錄 12 目 14 科 15 種，本季較上季新記錄粗肋織紋螺、粗紋彎錦蛤、細紋玉螺、卵形笠蚶、矛形梭子蟹、哈氏仿對蝦及活額寄居蟹等 7 種；未記錄臺灣碟文蛤、小錐螺、長海螵螺、海扇蛤、鬚赤蝦及葵珊瑚等 6 種。上季以海稚蟲為優勢物種，而本季則以卵形笠蚶為優勢物種。

3. 本季與去年同季比對

(1) 植物性浮游生物

去年同季共記錄 5 門 72 屬 146 種，本季較去年同季新記錄 25 屬，未記錄 14 屬。本季與去年同季皆以角毛藻屬為優勢藻屬。

(2) 動物性浮游生物

去年同季共記錄 11 門 31 類群，本季較去年同季新記錄枝角類、星蟲幼生及雙殼貝類幼生等 3 類群，另記錄其他 1 類群；未記錄口足類幼生 1 類群。本季與去年同季皆以哲水蚤為優勢類群。

(3) 底棲生物

去年同季共記錄 9 目 12 科 13 種，本季較去年同季新記錄櫛筍螺、日本鏡文蛤、櫻蛤、細紋玉螺、沙蠶、矛形梭子蟹、活額寄居蟹及陽燧足等 8 種；未記錄蜻蜓角駝蝶螺、鬚赤蝦、細鞭足蟹、玻璃蝦及等足類等 5 種。去年同季以糠蝦為優勢物種，而本季以卵形笠蚶為優勢物種。

4. 與環說時期比對

(1) 植物性浮游生物

本季較環說階段同季新記錄 44 屬，未記錄 9 屬，本季調查點位與環說階段不同，且本計畫執行團隊將植物性浮游生物資料更新，藻種分辨更精確，故與其他階段之藻種數差異較大，因此監測結果亦有所差異。

(2) 動物性浮游生物

本季較環說階段同季新記錄櫛水母、珊瑚綱幼生、水螅水母、端足類、異尾類幼生、蟹類幼生、枝角類、櫻蝦類、蝦類幼生、星蟲幼生、雙殼貝類幼生、其他腹足類幼生、翼管螺類及棘皮幼生等 14 類群；未記錄水母、端腳類、十足類幼生、異足類及其他軟體動物等 5 類群。兩季皆以哲水蚤為優勢類群。本季調查點位與環說階段不同，且本計畫執行團隊將動物性浮游生物類群分類更詳盡，因此監測結果亦有所差異。

(3) 底棲生物

本季較環說階段同季新記錄細小彈頭螺、櫛筍螺、櫻蛤、卵形笠蚶、胖象牙貝、海稚蟲、活額寄居蟹、糠蝦及陽燧足等 9 種；未記錄斑海鯰、魚銜、細紋織紋螺、橄欖織紋螺、厚蛤、火腿櫻蛤、對蝦、細鞭足蟹、逍遙饅頭蟹及蝦蛄等 10 種。環說階段同季以沙蠶為優勢物種，而本季則以卵形笠蚶相對優勢。本季調查點位與環說階段不同，因此監測結果亦有所差異。

表 3.1.1-1 本季與上季、去年同季及環說時期同季植物性浮游生物監測結果比對表

季次 \ 項目		調查日期	藻種數	豐度(cells/L)	與本季比對結果
本季	114 年春季	114/03	164	1,533,470	—
上季	113 年冬季	113/12	143	81,130	兩季相比，較上季新記錄 25 屬，未記錄 24 屬
去年同季	113 年春季	113/03	146	92,270	兩季相比，較去年同季新記錄 25 屬，未記錄 14 屬
環說時期同季	106 年春季	106/02	90	2,329,882	兩季相比，較環說階段同季新記錄 44 屬，未記錄 9 屬

註：環說階段調查點位與施工階段不同。

表 3.1.1-2 歷次植物性浮游生物監測結果

季次 \ 項目		調查日期	藻種數	豐度 (cells/L)
113 年	113 年春季	113/03	146	92,270
	113 年夏季	113/06	108	309,130
	113 年秋季	113/09	105	62,280
	113 年冬季	113/12	143	81,130
114 年	114 年春季	114/03	164	1,533,470
環說時期	105 年秋季	105/10	97	7,125,672
	105 年冬季	105/12	79	1,544,899
	106 年春季	106/02	90	2,329,882
	106 年夏季	106/05	115	2,291,803

註：環說階段調查點位與施工階段不同。

表 3.1.1-3 本季與上季、去年同季及環說時期同季動物性浮游生物監測結果比對表

季次 \ 項目		調查日期	類群數	豐度(inds./1,000 m ³)	與本季比對結果
本季	114 年春季	114/03	34	1,365,887	—
上季	113 年冬季	113/12	24	318,502	兩季相比，較上季新記錄 11 類群，另記錄其他 1 類；未記錄 2 類群
去年同季	113 年春季	113/03	31	736,313	兩季相比，較去年同季新記錄 3 類群，另記錄其他 1 類；未記錄 1 類群
環說時期同季	106 年春季	106/02	25	165,689,747	兩季相比，較環說階段同季新記錄 14 類群，未記錄 5 類群

註：環說階段調查點位與施工階段不同。

表 3.1.1-4 歷次動物性浮游生物監測結果

季次 \ 項目		調查日期	類群數	豐度 (inds./1,000 m ³)
113 年	113 年春季	113/03	31	736,313
	113 年夏季	113/06	35	752,509
	113 年秋季	113/09	31	520,555
	113 年冬季	113/12	24	318,502
114 年	114 年春季	114/03	34	1,365,887
環說時期	105 年秋季	105/10	25	97,169,336
	105 年冬季	105/12	25	34,153,355
	106 年春季	106/02	25	165,689,747
	106 年夏季	106/05	27	47,020,448

註：環說階段調查點位與施工階段不同。

表 3.1.1-5 本季與上季、去年同季及環說時期同季底棲生物監測結果比對表

季次 \ 項目		調查日期	種數	豐度 (inds./net)	與本季比對結果
本季	114 年春季	114/03	16	65	—
上季	113 年冬季	113/12	15	49	兩季相比，較上季新記錄 7 種，未記錄 6 種
去年同季	113 年春季	113/03	13	91	兩季相比，較去年同季新記錄 8 種，未記錄 5 種
環說時期同季	106 年春季	106/02	17	94	兩季相比，較環說階段同季新記錄 9 種，未記錄 10 種

註：環說階段調查點位與施工階段不同。

表 3.1.1-6 歷次底棲生物監測結果

季次 \ 項目		調查日期	種數	豐度 (inds./net)
113 年	113 年春季	113/03	13	91
	113 年夏季	113/06	15	70
	113 年秋季	113/09	18	73
	113 年冬季	113/12	15	49
114 年	114 年春季	114/03	16	65
環說時期	105 年秋季	105/10	15	70
	105 年冬季	105/12	17	97
	106 年春季	106/02	17	94
	106 年夏季	106/05	18	67

註：環說階段調查點位與施工階段不同。

(二) 潮間帶生態

1. 本季監測摘述

(1) 底棲生物(蝦蟹螺貝類)

本季共記錄 7 目 11 科 20 種，細粒玉黍螺及黑齒牡蠣（各 85 inds.，各 13.47%）最高，其次為紋藤壺及刺牡蠣（各 60 inds.，各 9.51%），顯示本季潮間帶底棲生物以此 4 種為相對優勢物種。

(2) 固著性海洋植物

本季僅記錄 1 目 1 種，兩樣站各物種覆蓋度皆低於 5%，以石蓴 1 種覆蓋度較高，為此潮間帶相對常見物種。

2. 本季與上季比對

(1) 底棲生物(蝦蟹螺貝類)

上季共記錄 7 目 10 科 17 種，本季較上季新增記錄日本岩瓷蟹、花邊青螺、斗笠螺、扁跳蝦、沙蠶及漂水蟲等 6 種。上季以刺牡蠣為優勢物種，本季則以細粒玉黍螺及黑齒牡蠣為優勢物種。

(2) 固著性海洋植物

上季未記錄固著性海洋植物，本季較上季新增記錄石蓴 1 種，上季調查非屬固著性海洋植物之生長盛期，故未記錄固著性海洋植物。

3. 本季與去年同季比對

(1) 底棲生物(蝦蟹螺貝類)

去年同季共記錄 7 目 10 科 16 種，本季較去年同季新增記錄日本岩瓷蟹、波紋玉黍螺、粗紋玉黍螺、鵜足青螺、花笠螺及斗笠螺等 6 種；未記錄龜甲笠螺及車輪笠螺 2 種。去年同季以刺牡蠣為優勢物種，本季則以細粒玉黍螺及黑齒牡蠣為優勢物種。

(2) 固著性海洋植物

去年同季記錄 4 種，本季較去年同季未記錄頭髮菜、雙叉石花菜及許苔等 3 種，本季與去年同季皆未有優勢物種。

4. 與環說時期比對

(1) 底棲生物(蝦蟹螺貝類)

本季較環說階段同季新增記錄日本岩瓷蟹、波紋玉黍螺、花邊青螺、鵜足青螺、花笠螺、斗笠螺、刺牡蠣、扁跳蝦、沙蠶及漂水蟲等 10 種，未記錄鱗笠藤壺 1 種。環說階段同季以紋藤壺為優勢物種，而本季則以細粒玉黍螺及黑齒牡蠣為優勢物種。本季調查點位與環說階段不同，因此監測結果亦有所差異。

(2) 固著性海洋植物

本季較環說階段同季未記錄頭髮菜 1 種。環說階段同季及本季皆未有優勢物種。本季調查點位與環說階段不同，因此監測結果亦有所差異。

表 3.1.1-7 本季與上季、去年同季及環說時期同季底棲生物(蝦蟹螺貝類)監測結果比對表

季次 \ 項目		調查日期	種數	數量(inds.)	與本季比對結果
本季	114 年春季	114/03	20	631	—
上季	113 年冬季	113/12	17	501	兩季相比，較上季新記錄 6 種
去年同季	113 年春季	113/03	16	503	兩季相比，較去年同季新記錄 6 種；未記錄 2 種
環說時期同季	106 年春季	106/02	14	381	兩季相比，較環說時期同季新記錄 10 種；未記錄 1 種

註：環說階段調查點位與施工階段不同。

表 3.1.1-8 歷次底棲生物(蝦蟹螺貝類)監測結果

季次 \ 項目		調查日期	種數	數量 (inds.)
113 年	113 年春季	113/03	16	503
	113 年夏季	113/06	14	440
	113 年秋季	113/09	15	481
	113 年冬季	113/12	17	501
114 年	114 年春季	114/03	20	631
環說時期	105 年秋季	105/10	13	204
	105 年冬季	105/11	16	598
	106 年春季	106/02	14	381
	106 年夏季	106/05	16	383

註：環說階段調查點位與施工階段不同。

表 3.1.1-9 本季與上季、去年同季及環說時期同季固著性海洋植物監測結果比對表

季次 \ 項目		調查日期	種數	與本季比對結果
本季	114 年春季	114/03	1	—
上季	113 年冬季	113/12	0	兩季相比，較上季新記錄 1 種
去年同季	113 年春季	113/03	4	兩季相比，較去年同季未記錄 3 種
環說時期同季	106 年春季	106/02	2	兩季相比，較環說時期同季新記錄 1 種

註：環說階段調查點位與施工階段不同。

表 3.1.1-10 歷次固著性海洋植物監測結果

季次 \ 項目		調查日期	種數
113 年	113 年春季	113/03	4
	113 年夏季	113/06	0
	113 年秋季	113/09	0
	113 年冬季	113/12	0
114 年	114 年春季	114/03	1
環說時期	105 年秋季	105/10	0
	105 年冬季	105/11	0
	106 年春季	106/02	2
	106 年夏季	106/05	1

註：環說階段調查點位與施工階段不同。

二、鳥類生態

以下針對本季監測摘述及本季(春季)與上季(冬季)、去年同季及環說期間成果比對，說明如下：

(一) 海岸鳥類目視

1. 本季監測摘述

本季共執行海岸鳥類目視調查 3 次，共記錄 11 目 28 科 47 種 855 隻次。

2. 本季與上季比對

上季共記錄 11 目 27 科 52 種，本季較上季新記錄黑頭文鳥、大花鸚、樹鵲、黑枕藍鶺鴒、紅胸濱鶺鴒、黃足鶺鴒、小燕鷗、燕鶺鴒及番鶺鴒等 9 種，未記錄遊隼、東方黃鶺鴒、黃尾鶺鴒、白腹鶺鴒、尖尾鴨、花嘴鴨、紅頭潛鴨、琵嘴鴨、翻石鶺鴒、鷹斑鶺鴒、鐵嘴鶺鴒、黑腹燕鷗、蒼鷺及東方澤鶺鴒等 14 種，差異物種為冬候鳥（含過境鳥）。本季與上季皆以麻雀為優勢物種。

3. 本季與去年同季比對

去年同季共記錄 10 目 28 科 56 種，本季較去年同季新記錄棕扇尾鶺鴒、大花鸚、番鶺鴒及中白鶺鴒等 4 種，未記錄東方黃鶺鴒、小青足鶺鴒、赤足鶺鴒、翻石鶺鴒、鷹斑鶺鴒、太平洋金斑鶺鴒、蒙古鶺鴒、鐵嘴鶺鴒、黑腹燕鷗、黑嘴鶺鴒、銀鶺鴒、棕三趾鶺鴒及蒼鷺等 13 種，差異物種為冬後鳥（含過境鳥）。本季與去年同季皆以麻雀為優勢物種。

4. 與環說時期比對

本季較環說階段同季新記錄南亞夜鷹、小雨燕、紅隼、白頭翁、麻雀、灰頭鷓鴣、棕扇尾鶺鴒、黃頭扇尾鶺鴒、褐頭鷓鴣、斑文鳥、黑頭文鳥、洋燕、家燕、大花鸚、白鶺鴒、斯氏繡眼、藍磯鶺鴒、小雲雀、紅尾伯勞、大卷尾、喜鵲、樹鵲、黑枕藍鶺鴒、紅鳩、珠頸斑鳩及番鶺鴒等 26 種，未記錄翠鳥、小水鴨、赤頸鴨、花嘴鴨、羅文鴨、三趾濱鶺鴒、大杓鶺鴒、大濱鶺鴒、小杓鶺鴒、小青足鶺鴒、小濱鶺鴒、中杓鶺鴒、反嘴鶺鴒、白腰草鶺鴒、尖尾濱鶺鴒、赤足鶺鴒、

長趾濱鵲、紅腹濱鵲、紅領瓣足鵲、斑尾鵲、寬嘴鵲、翻石鵲、彎嘴濱鵲、鷹斑鵲、太平洋金斑鵲、灰斑鵲、蒙古鵲、鐵嘴鵲、反嘴鵲、未知大鵲、黑腹燕鵲、黑嘴鵲、銀鵲、鵲嘴燕鵲、彩鵲、蒼鷺及埃及聖鵲等 37 種。環說階段同季以黑腹濱鵲為優勢種，本季則以麻雀為優勢物種，環說階段調查範圍除本計畫監測範圍外，尚包括自彰濱工業區到漢寶濕地之間的海岸地帶，兩者調查範圍及努力量有所不同，因此監測結果亦有所差異。

表 3.1.1-11 本季與上季、去年同季及環說時期同季海岸鳥類監測結果比對表

季次		項目	調查日期	種數	數量(隻次)	與本季比對結果
本季	114 年春季		114/3	33	178	—
			114/4	33	224	
			114/5	40	453	
上季	113 年冬季		113/12	41	299	兩季相比，上季新記錄 9 種，未記錄 14 種，差異物種多為冬候鳥（含過境鳥）
			114/01	38	182	
			114/02	30	195	
去年同季	113 年春季		113/3	47	367	兩季相比，去年同季新記 4 種，未記錄 13 種 本季與去年同季皆以麻雀為優勢物種
			113/4	23	257	
			113/5	35	268	
環說時期同季	106 年春季		106/3	38	7,294	兩季相比，環說階段同季新記錄到 26 種，未記錄 37 種。本季以麻雀為優勢物種；環說階段同季以黑腹濱鵲為優勢物種
			106/4	43	10,308	
			106/5	45	3,406	

註：環說階段調查範圍除本計畫監測範圍外，尚包括自彰濱工業區到漢寶濕地之間的海岸地帶，兩者調查範圍及努力量有所不同，因此監測結果亦有所差異。

表 3.1.1-12 歷次海岸鳥類監測結果

季次		項目	調查日期	種數	數量(隻次)	
111 年	111 年秋季		111/09	31	358	
			111/10	30	389	
			111/11	37	337	
	111 年冬季		111/12	30	171	
			112/01	27	177	
			112/02	30	205	
112 年	112 年春季		112/03	34	227	
			112/04	32	324	
			112/05	49	779	
	112 年夏季		112/06	32	260	
	112 年秋季		112/09	53	552	
			112/10	36	248	
			112/11	37	319	
		112 年冬季		112/12	44	253
				113/01	35	218
	113/02		36	230		
113 年	113 年春季		113/03	47	367	
			113/04	23	257	
			113/05	35	268	
	113 年夏季		113/06	39	338	
		113 年秋季		113/09	48	363
				113/10	42	308
			113/11	37	292	
	113 年冬季		113/12	41	299	
			114/01	38	182	
			114/02	30	195	
114 年	114 年春季		114/03	33	178	
			114/04	33	224	
			114/05	40	453	
環說時期	105 年夏季		105/07	33	6,446	
	105 年秋季		105/09	50	9,931	
			105/10	47	11,894	
			105/11	39	8,312	
	105 年冬季		105/12	35	6,681	
	106 年春季		106/03	38	7,294	
			106/04	43	10,308	
		106/05	45	3,406		

(二) 海上鳥類目視

1. 本季監測摘述

本季共執行海上鳥類目視調查3次，共記錄4目4科4種45隻次。

2. 本季與上季比對

上季共記錄2目2科2種，本季較上季新記錄家燕、銀鷗、大水薙鳥及黃頭鷺等4種，未記錄黑尾鷗及穴鳥2種，本季與上季物種組成差異大。上季未有明顯優勢物種，本季則以黃頭鷺為優勢物種。

3. 本季與去年同季比對

去年同季共記錄3目4科4種，本季較去年同季新記錄銀鷗及黃頭鷺2種，未記錄裏海燕鷗及紅領瓣足鷗2種。去年同季以紅領瓣足鷗為優勢物種，本季以黃頭鷺為優勢物種。

4. 與環說時期比對

本季較環說階段同季新記錄銀鷗及黃頭鷺等2種，未記錄白眉燕鷗、燕鷗、鳳頭燕鷗、未知大鷗、紅領瓣足鷗、中賊鷗、穴鳥及黑面琵鷺等8種。環說階段同季以黑面琵鷺為優勢物種，本季則以黃頭鷺為優勢物種，環說階段調查範圍涵蓋原計畫風場範圍及其周邊1km，而施工階段調查範圍僅涵蓋實際計畫風場範圍及其周邊1km，施工階段風場範圍面積較環說階段縮小約46.1%，兩階段調查範圍差異較大，努力量亦有所不同，因此監測結果亦有所差異。

表 3.1.1-13 本季與上季、去年同季及環說時期同季海上鳥類監測結果
比對表

季次		項目	調查日期	種數	數量(隻次)	與本季比對結果
本季	114 年春季		114/03	2	3	—
			114/04	1	1	
			114/05	1	41	
上季	113 年冬季		113/12	0	0	兩季相比，較上季新記錄 4 種，未記錄 2 種，本季與上季物種組成差異大
			114/01	0	0	
			114/02	2	2	
去年同季	113 年春季		113/03	2	2	兩季相比，較去年同季新記錄 2 種，未記錄 2 種 去年同季以紅領瓣足鷗為優勢物種，本季以黃頭鷺為優勢物種
			113/04	1	2	
			113/05	1	10	
環說時期同季	106 年春季		106/03	6	148	兩季相比，較環說階段同季新記錄 2 種，未記錄 8 種 環說階段同季以黑面琵鷺為優勢物種，本季則以黃頭鷺為優勢物種
			106/04	1	23	
			106/05	5	24	

註：環說階段調查範圍涵蓋原計畫風場範圍及其周邊 1 km，而施工階段調查範圍僅涵蓋實際計畫風場範圍及其周邊 1 km，兩階段調查範圍及努力量有所不同。

表 3.1.1-14 歷次海上鳥類監測結果

季次	項目	調查日期	種數	數量(隻次)
113 年	113 年春季	113/03	2	2
		113/04	1	2
		113/05	1	10
	113 年夏季	113/06	1	1
	113 年秋季	113/09	2	2
		113/10	2	3
		113/11	0	0
	113 年冬季	113/12	0	0
		114/01	0	0
114/02		2	2	
114 年	114 年春季	114/03	2	3
		114/04	1	1
		114/05	1	41
環說時期	105 年夏季	105/08	5	36
	105 年秋季	105/09	8	41
		105/10	10	103
		105/11	2	3
	105 年冬季	105/12	1	6
	106 年春季	106/03	6	148
		106/04	1	23
106/05		5	24	

三、陸域生態

本計畫陸域生態調查範圍位於彰化縣彰濱工業區的崙尾區；環評階段為彰濱工業區全區，以下針對本季調查摘述、去年同季及環說期間成果比對(如表 3.1.1-15 至 3.1.1-28)，說明如下：

(一) 本季監測摘述

1. 陸域植物

本季共記錄維管束植物 30 科 74 屬 88 種，型態以草本植物較多；屬性以原生種較多；記錄到 2 種稀有植物。

2. 哺乳類

本季共記錄 2 目 2 科 2 種，未有明顯優勢物種。

3. 鳥類

本季共記錄 8 目 24 科 35 種，優勢種為喜鵲。

4. 爬蟲類

本季共記錄 1 目 1 科 1 種，未有明顯優勢物種。

5. 兩棲類

本季共記錄 1 目 2 科 2 種，未有明顯優勢物種。

6. 蝶類

本季共記錄 1 目 4 科 6 種，優勢種為亮色黃蝶。

7. 蜻蜓類

本季共記錄 1 目 1 科 2 種，未有明顯優勢物種。

(二) 本季與上季比對

1. 陸域植物

上季共記錄 30 科 73 屬 87 種，本季共記錄 30 科 74 屬 88 種(如表 3.1.1-15)，本季較上季新記錄香澤蘭 1 種。

2. 哺乳類

上季共記錄 2 目 2 科 2 種 3 隻次，本季共記錄 2 目 2 科 2 種 3

隻次（如表 3.1.1-17），本季與上季記錄物種組成皆相同，且皆未有明顯優勢物種。

3. 鳥類

上季共記錄 7 目 21 科 33 種 223 隻次，本季共記錄 8 目 24 科 35 種 280 隻次（如表 3.1.1-19），本季較上季新記錄黑頭文鳥、大花鵯、小環頸鴿、燕鴿、小燕鷗及黑翅鳶等 6 種，未記錄白鵯、東方黃鵯、黑腹濱鴿及野鴿等 4 種。本季為春季，物種組成差異多受候鳥遷徙影響，數量部分則受優勢物種喜鵲群聚記錄影響，故本季數量較上季多。上季以麻雀及家燕為優勢物種，本季則以白頭翁及喜鵲為優勢物種。

4. 爬蟲類

上季僅記錄 1 目 1 科 2 種 8 隻次，本季僅記錄疣尾蝮虎 1 種 5 隻次（如表 3.1.1-20），本季較上季新記錄無疣蝮虎 1 種。本季與上季皆未有明顯優勢物種。

5. 兩棲類

上季共記錄 1 目 2 科 2 種 5 隻次，本季共記錄 1 目 2 科 2 種 4 隻次（如表 3.1.1-21），本季與上季記錄物種組成皆相同，且皆未有明顯優勢物種。

6. 蝶類

上季共記錄 1 目 4 科 5 種 28 隻次，本季共記錄 1 目 4 科 6 種 54 隻次（如表 3.1.1-23），本季較上季新記錄纖粉蝶 1 種。上季以白粉蝶為優勢物種，本季則以白粉蝶及亮色黃蝶為優勢物種。

7. 蜻蜓類

上季共記錄 1 目 1 科 2 種 8 隻次，本季僅記錄 1 目 1 科 2 種 10 隻次（如表 3.1.1-25），本季與上季記錄物種組成皆相同，且皆未有明顯優勢物種。

(三) 本季與去年同季比對

1. 陸域植物

去年同季共記錄 29 科 66 屬 74 種，本季共記錄 30 科 74 屬 88 種(如表 3.1.1-15)，本季較去年同季新記錄蓮子草、灰綠藜、圓葉煉莢豆、伏生大戟、圓葉金午時花、無葉檉柳、鱧腸、瓜葉向日葵、乾溝飄拂草、長穎星草、蓖麻、長穗木、皺葉煙草、鬼苦苣菜及香澤蘭等 15 種；未記錄南美獨行菜 1 種，多為野生自行拓殖的種類。

2. 哺乳類

去年同季僅記錄 2 目 2 科 2 種 5 隻次，本季共記錄 2 目 2 科 2 種 3 隻次（如表 3.1.1-17），本季較去年同季新記錄溝鼠 1 種，未記錄小黃腹鼠 1 種，物種組成差異為零星記錄之小型哺乳類。去年同季與本季皆未有明顯優勢物種。

3. 鳥類

去年同季共記錄 8 目 22 科 31 種 252 隻次，本季共記錄 8 目 24 科 35 種 280 隻次（如表 3.1.1-19），本季較去年同季新記錄黑頭文鳥、大花鸚、磯鶻、小環頸鴿、燕鴿、小燕鷗、夜鷺及蒼鷺等 8 種，未記錄白鵲鴿、東方黃鵲鴿、棕三趾鶻及野鴿等 4 種，差異物種主要為零星記錄之留鳥及冬候鳥，數量部分則受優勢物種喜鵲群聚記錄影響，故本季數量較去年同季多。去年同季以麻雀及東方環頸鴿為優勢物種，本季則以白頭翁及喜鵲為優勢物種。

4. 爬蟲類

去年同季共記錄 1 目 1 科 2 種 10 隻次，本季僅記錄疣尾蝮虎 1 種 5 隻次（如表 3.1.1-21），本季較去年同季減少記錄無疣蝮虎 1 種。去年同季與本季皆未有明顯優勢物種。

5. 兩棲類

去年同季共記錄 1 目 2 科 2 種 9 隻次，本季共記錄 1 目 2 科 2 種 4 隻次（如表 3.1.1-23）。去年同季與本季記錄物種組成皆

相同。去年同季與本季皆未有明顯優勢物種。

6. 蝶類

去年同季共記錄 1 目 3 科 5 種 30 隻次，本季共記錄 1 目 4 科 6 種 54 隻次（如表 3.1.1-25），本季較去年同季新記錄波蚨蝶 1 種。去年同季以白粉蝶為優勢物種，本季則以白粉蝶及亮色黃蝶為優勢物種。

7. 蜻蜓類

去年同季共記錄 1 目 1 科 2 種 17 隻次，本季共記錄 1 目 1 科 2 種 10 隻次（如表 3.1.1-27），本季較去年同季新記錄高翔蜻蜓 1 種。去年同季與本季記錄物種組成皆相同。本季與去年皆未有明顯優勢物種。

(四) 與環說時期比對

環說時期春季未執行陸域調查。

表 3.1.1-15 本季與上季、去年同季及環說時期同季植物監測結果比對表

季次		項目	調查日期	科	屬	種	與本季比對結果
本季	114 年春季		114/04	30	74	88	—
上季	113 年冬季		114/01	30	73	87	兩季相比，較上季新記錄 1 種
去年同季	113 年春季		113/04	29	66	74	兩季相比，較去年同季新記錄 15 種；未記錄 1 種
環說時期同季	—		—	—	—	—	環說時期春季未執行陸域調查

註:環說階段係針對整個彰濱地區(線西及鹿港)設置植物樣區，本計畫調查範圍為崙尾區上岸，因此監測階段針對實際開發範圍及周邊重新布設植物樣區，故調查結果數量與環評階段有所差異。

表 3.1.1-16 植物歷次監測結果

季次		項目	調查日期	科	屬	種
111 年		111 年秋季	111/11	23	40	41
		111 年冬季	112/01	24	47	48
112 年		112 年春季	112/04	28	60	63
		112 年夏季	112/07	29	65	72
		112 年秋季	112/10	29	67	75
		112 年冬季	113/01	29	69	78
113 年		113 年春季	113/04	29	66	74
		113 年夏季	113/07	30	70	81
		113 年秋季	113/10	30	71	83
		113 年冬季	114/01	30	73	87
114 年		114 年春季	114/04	30	74	88
環說時期		105 年秋季	105/11	33	90	107
		106 年冬季	106/02	34	95	112

表 3.1.1-17 本季與上季、去年同季及環說時期同季哺乳類監測結果比對表

季次		項目	調查日期	種數	數量 (隻次)	與本季比對結果
本季	114 年春季	114/04	2	3	—	
上季	113 年冬季	114/01	2	3	兩季相比，記錄物種相同，皆未有明顯優勢物種	
去年同季	113 年春季	113/04	2	5	兩季相比，去年同季新記錄到 1 種，物種組成差異為小型哺乳類，去年同季與本季皆未有明顯優勢物種	
環說時期同季	—	—	—	—	—	

註. 環說階段陸域動物生態調查資料未有分區，故以全區來進行比較。

表 3.1.1-18 哺乳類歷次監測結果

季次		項目	調查日期	種數	數量 (隻次)
111 年	111 年秋季	111/11	4	8	
	111 年冬季	112/01	2	3	
112 年	112 年春季	112/04	4	7	
	112 年夏季	112/07	4	7	
	112 年秋季	112/10	4	11	
	112 年冬季	113/01	1	1	
113 年	113 年春季	113/04	2	5	
	113 年夏季	113/07	5	14	
	113 年秋季	113/10	2	5	
	113 年冬季	114/01	2	3	
114 年	114 年春季	114/04	2	3	
環說時期	105 年秋季	105/11	4	12	
	105 年冬季	106/02	2	6	

表 3.1.1-19 本季與上季、去年同季及環說時期同季鳥類監測結果比對表

季次		項目	調查日期	種數	數量(隻次)	與本季比對結果
本季	114 年春季	114/04	35	280	—	
上季	113 年冬季	114/01	33	223	兩季相比，上季新記錄到 7 種，未記錄 4 種，差異受候鳥遷徙影響 上季以麻雀及家燕為優勢物種，本季以白頭翁及喜鵲為優勢物種	
去年同季	113 年春季	113/04	31	252	兩季相比，去年同季新記錄到 8 種，未記錄 4 種，差異物種主要為零星記錄之留鳥及冬候鳥 去年同季以麻雀及東方環頸鴿為優勢物種，本季以白頭翁及喜鵲為優勢物種	
環說時期同季	—	—	—	—	—	

註. 環說階段陸域動物生態調查資料未有分區，故以全區來進行比較。

表 3.1.1-20 鳥類歷次監測結果

季次	項目	調查日期	種數	數量(隻次)
111 年	111 年秋季	111/11	32	176
	111 年冬季	112/01	32	200
112 年	112 年春季	112/04	35	220
	112 年夏季	112/07	31	204
	112 年秋季	112/10	26	220
	112 年冬季	113/01	30	246
113 年	113 年春季	113/04	31	252
	113 年夏季	113/07	28	300
	113 年秋季	113/10	31	257
	113 年冬季	114/01	33	223
114 年	114 年春季	114/04	35	280
環說時期	105 年秋季	105/11	10	35
	105 年冬季	106/02	4	29

表 3.1.1-21 本季與上季、去年同季及環說時期同季爬蟲類監測結果比對表

季次		項目	調查日期	種數	數量 (隻次)	與本季比對結果
本季	114 年春季		114/04	1	5	—
上季	113 年冬季		114/01	2	8	兩季相比，較上季未記錄 1 種。兩季皆未有明顯優勢物種
去年同季	113 年春季		113/04	2	10	兩季相比，較去年同季未記錄 1 種。兩季皆未有明顯優勢物種
環說時期同季	—		—	—	—	—

註. 環說階段陸域動物生態調查資料未有分區，故以全區來進行比較。

表 3.1.1-22 爬蟲類歷次監測結果

季次		項目	調查日期	種數	數量 (隻次)
111 年	111 年秋季		111/11	2	9
	111 年冬季		112/01	2	11
112 年	112 年春季		112/04	2	13
	112 年夏季		112/07	2	10
	112 年秋季		112/10	2	8
	112 年冬季		113/01	2	14
113 年	113 年春季		113/04	2	10
	113 年夏季		113/07	2	10
	113 年秋季		113/10	1	3
	113 年冬季		114/01	2	8
114 年	114 年春季		114/04	1	5
環說時期	105 年秋季		105/11	0	0
	105 年冬季		106/02	0	0

表 3.1.1-23 本季與上季、去年同季及環說時期同季兩棲類監測結果
比對表

季次		項目	調查日期	種數	數量 (隻次)	與本季比對結果
本季	114 年春季		114/04	2	4	—
上季	113 年冬季		114/01	2	5	兩季相比，記錄物種相同，皆未有明顯優勢物種
去年同季	113 年春季		113/04	2	9	兩季相比，記錄物種相同，皆未有明顯優勢物種
環說時期 同季	—		—	—	—	—

註. 環說階段陸域動物生態調查資料未有分區，故以全區來進行比較。

表 3.1.1-24 兩棲類歷次監測結果

季次		項目	調查日期	種數	數量 (隻次)
111 年	111 年秋季		111/11	2	6
	111 年冬季		112/01	0	0
112 年	112 年春季		112/04	2	11
	112 年夏季		112/07	2	4
	112 年秋季		112/10	2	3
	112 年冬季		113/01	0	0
113 年	113 年春季		113/04	2	9
	113 年夏季		113/07	2	11
	113 年秋季		113/10	2	6
	113 年冬季		114/01	2	5
114 年	114 年春季		114/04	2	4
環說時期	105 年秋季		105/11	0	0
	105 年冬季		106/02	0	0

表 3.1.1-25 本季與上季、去年同季及環說時期同季蝶類監測結果
比對表

季次		項目	調查日期	種數	數量 (隻次)	與本季比對結果
本季	114 年春季		114/04	6	54	—
上季	113 年冬季		114/01	5	28	兩季相比，較上季新記錄 1 種，上季以白粉蝶為優勢物種，本季則以白粉蝶及亮色黃蝶為優勢物種
去年同季	113 年春季		113/04	5	30	兩季相比，較去年同季新記錄到 1 種，去年同季以白粉蝶為優勢物種，本季則以白粉蝶及亮色黃蝶為優勢物種
環說時期 同季	—		—	—	—	—

註. 環說階段陸域動物生態調查資料未有分區，故以全區來進行比較。

表 3.1.1-26 蝶類歷次監測結果

季次		項目	調查日期	種數	數量 (隻次)
111 年		111 年秋季	111/11	8	19
		111 年冬季	112/01	5	22
112 年		112 年春季	112/04	5	32
		112 年夏季	112/07	7	27
		112 年秋季	112/10	6	26
		112 年冬季	113/01	5	25
113 年		113 年春季	113/04	5	30
		113 年夏季	113/07	4	44
		113 年秋季	113/10	5	37
		113 年冬季	114/01	5	28
114 年		114 年春季	114/04	6	54
環說時期		105 年秋季	105/11	2	13
		105 年冬季	106/02	0	0

表 3.1.1-27 本季與上季、去年同季及環說時期同季蜻蜓類監測結果比對表

季次		項目	調查日期	種數	數量(隻次)	與本季比對結果
本季	114 年春季	114/04	2	10	—	
上季	113 年冬季	114/01	2	8	兩季相比，記錄物種組成皆相同，且皆未有明顯優勢物種	
去年同季	113 年春季	113/04	2	17	兩季相比，記錄物種組成皆相同，且皆未有明顯優勢物種	
環說時期同季	—	—	—	—	—	

註. 環說階段陸域動物生態調查資料未有分區，故以全區來進行比較。

表 3.1.1-28 蜻蜓類歷次監測結果

季次		項目	調查日期	種數	數量(隻次)
111 年	111 年秋季	111/11	2	9	
	111 年冬季	112/01	2	14	
112 年	112 年春季	112/04	2	16	
	112 年夏季	112/07	2	11	
	112 年秋季	112/10	1	9	
	112 年冬季	113/01	1	8	
113 年	113 年春季	113/04	2	17	
	113 年夏季	113/07	1	9	
	113 年秋季	113/10	1	6	
	113 年冬季	114/01	2	8	
114 年	114 年春季	114/04	2	10	
環說時期	105 年秋季	105/11	1	1	
	105 年冬季	106/02	0	0	

四、營建噪音

營建噪音歷次監測結果如圖 3.1.1-1~2 所示。以下針對本季監測摘述及本季與上季、去年同季成果比對，說明如下：

(一) 本季監測摘述

本季營建噪音監測結果之均能音量 L_{eq} 測值介於 56.5~62.3 dB(A)，最大音量 L_{max} 介於 68.4~80.0 dB(A)，監測結果皆可符合第四類營建工程噪音管制標準值($L_{eq}=80$ dB(A)，及 $L_{max}=100$ dB(A))；本季營建低頻噪音監測結果低頻之均能音量 $L_{eq,LF}$ 測值介於 37.8~47.0 dB(A)，參考適用室內檢測第四類營建工程低頻噪音管制標準值($L_{eq,LF}=49$ dB(A))，監測結果皆可符合標準值。

(二) 本季與上季比對

上季營建噪音監測結果之均能音量 L_{eq} 測值介於 54.0~60.5 dB(A)，最大音量 L_{max} 介於 66.1~72.7 dB(A)，營建低頻噪音監測結果低頻之均能音量 $L_{eq,LF}$ 測值介於 35.0~40.2 dB(A)，兩季監測結果相比本季略高。整體而言，本季監測結果均符合管制標準，並無明顯異常現象。

(三) 本季與去年同季比對

去年同季營建噪音監測結果之均能音量 L_{eq} 測值介於 56.4~63.3 dB(A)，最大音量 L_{max} 介於 66.0~71.6 dB(A)，營建低頻噪音監測結果低頻之均能音量 $L_{eq,LF}$ 測值介於 35.8~46.2 dB(A)，兩季監測結果相比去年同季互有高低，並無明顯異常現象。

表 3.1.1-29 本季與上季、去年同季營建噪音監測結果比對表

項目 季次		營建噪音		營建低頻噪音	與本季 比對結果
		均能音量 L_{eq}	最大音量 L_{max}	均能音量 $L_{eq,LF}$	
		dB(A)	dB(A)	dB(A)	
本季	114 年 第 1 季 (3-5 月)	56.5~62.3	68.4~80.0	37.8~47.0	—
上季	113 年 第 4 季 (12-2 月)	54.0~60.5	66.1~72.7	35.0~40.2	兩季監測結 果相比本季 略高
去年 同季	113 年 第 1 季 (3-5 月)	56.4~63.3	66.0~71.6	35.8~46.2	兩季監測結 果相比互有 高低
第四類營建工程噪 音管制標準 (20 Hz 至 20k Hz)		80	100	—	—
第四類營建工程低 頻噪音管制標準 (20 Hz 至 200 Hz)		—		49.0	

註：表列營建噪音管制標準為行政院環境部 102 年 8 月 5 日修正發布之噪音管制標準(環署空字第 1020065143 號令)。

表 3.1.1-30 營建噪音歷次監測結果

年度	監測日期		均能音量 L _{eq} (dB(A))	最大音量 L _{max} (dB(A))
111	第三季	111.09.20	60.7	65.5
		111.10.02	61.5	69.9
		111.11.10	62.2	71.6
	第四季	111.12.27	74.1	83.0
		112.01.10	60.3	70.2
		112.02.08	56.8	67.7
112	第一季	112.03.06	64.2	75.0
		112.04.12	59.0	69.9
		112.05.23	60.1	73.4
	第二季	112.06.12	59.8	74.3
		112.07.24	50.1	64.3
		112.08.22	62.4	77.7
	第三季	112.09.11	61.0	69.7
		112.10.23	64.5	69.8
		112.11.28	54.4	59.7
	第四季	112.12.12	58.4	67.9
		113.01.15	61.2	66.8
		113.02.23	63.3	74.7
113	第一季	113.03.11	63.3	70.2
		113.04.18	56.4	66.0
		113.05.23	59.6	71.6
	第二季	113.06.24	54.6	62.9
		113.07.01	56.7	68.2
		113.08.05	57.8	60.8
	第三季	113.09.18	54.9	65.9
		113.10.07	59.0	71.9
		113.11.13	56.2	68.3
	第四季	113.12.03	54.0	66.1
114.01.21		60.5	72.7	
114.02.19		60.0	66.9	
第四類營建工程噪音管制標準 (20 Hz 至 20k Hz)		80	100	

註：表列營建噪音管制標準為環境部 102 年 8 月 5 日修正發布之噪音管制標準(環署空字第 1020065143 號令)。

表 3.1.1-30 營建噪音歷次監測結果(續 1)

年度	監測日期		均能音量 L _{eq} (dB(A))	最大音量 L _{max} (dB(A))
114	第一季	114.03.17	61.4	68.4
		114.04.21	62.3	76.7
		114.05.16	56.5	80.0
第四類營建工程噪音管制標準 (20 Hz 至 20k Hz)			80	100

註：表列營建噪音管制標準為環境部 102 年 8 月 5 日修正發布之噪音管制標準(環署空字第 1020065143 號令)。

表 3.1.1-31 營建低頻噪音歷次監測結果

年度	監測日期		均能音量 L _{eq,LF} (dB(A))
111	第三季	111.09.20	39.6
		111.10.02	56.4
		111.11.10	45.1
	第四季	111.12.27	41.7
		112.01.10	42.1
		112.02.08	40.1
112	第一季	112.03.06	38.6
		112.04.12	39.9
		112.05.23	39.5
	第二季	112.06.12	39.6
		112.07.24	48.9
		112.08.22	47.6
	第三季	112.09.11	39.9
		112.10.23	45.9
		112.11.28	36.0
	第四季	112.12.12	40.0
		113.01.15	43.4
		113.02.23	42.2
113	第一季	113.03.11	37.2
		113.04.18	35.8
		113.05.23	46.2
	第二季	113.06.24	45.5
		113.07.01	36.2
		113.08.05	32.9
	第三季	113.09.18	41.9
		113.10.07	42.1
		113.11.13	35.1
	第四季	113.12.03	35.0
		114.01.21	39.9
		114.02.19	40.2
第四類營建工程低頻噪音管制標準 (20 Hz 至 200 Hz)			49.0

註：1.表列營建噪音管制標準為環境部 102 年 8 月 5 日修正發布之噪音管制標準(環署空字第 1020065143 號令)。

2.灰底表超出「參考用第四類營建工程低頻噪音管制標準」

表 3.1.1-31 營建低頻噪音歷次監測結果(續 1)

年度	監測日期		均能音量 L _{eq,LF} (dB(A))
114	第一季	114.03.17	41.6
		114.04.21	37.8
		114.05.16	47.0
第四類營建工程低頻噪音管制標準 (20 Hz 至 200 Hz)			49.0

註：1.表列營建噪音管制標準為環境部 102 年 8 月 5 日修正發布之噪音管制標準(環署空字第 1020065143 號令)。

2.灰底表超出「參考用第四類營建工程低頻噪音管制標準」



圖 3.1.1-1 歷次營建噪音均能音量值及最大音量值變化圖



圖 3.1.1-2 歷次營建低頻噪音均能音量值變化圖

五、空氣品質

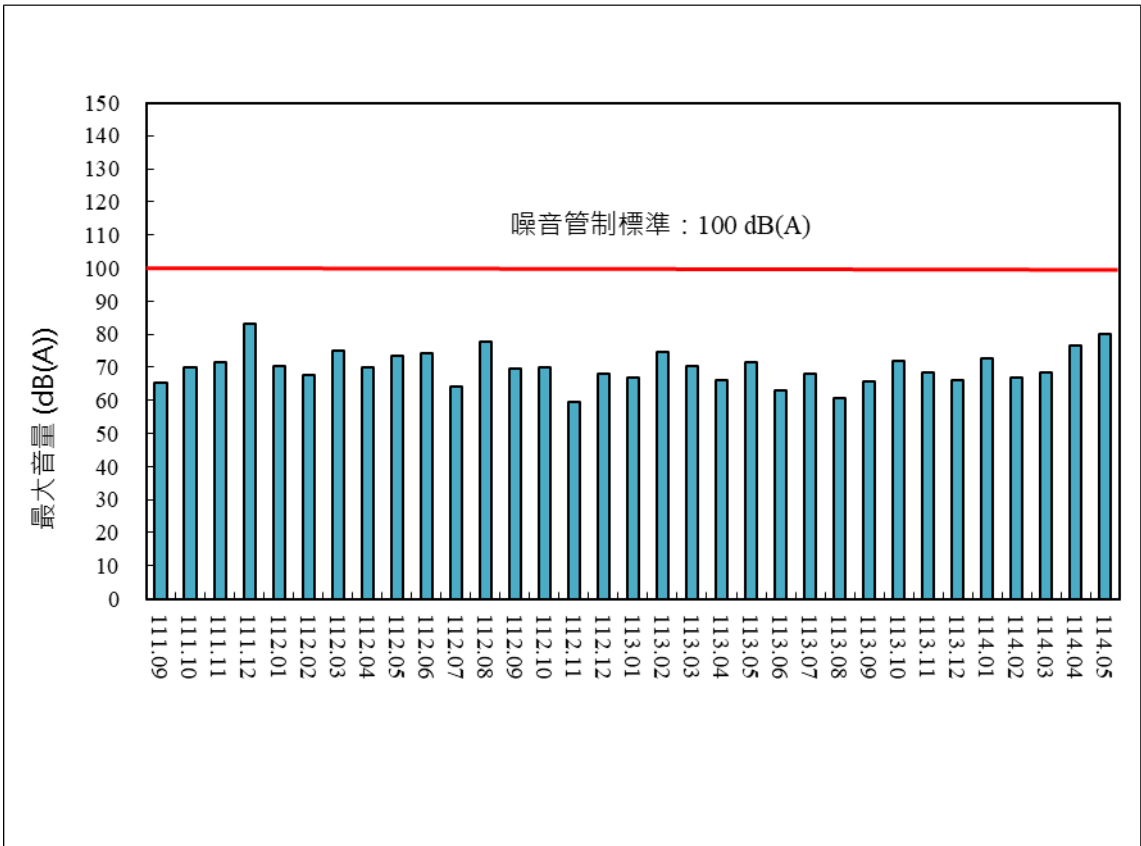
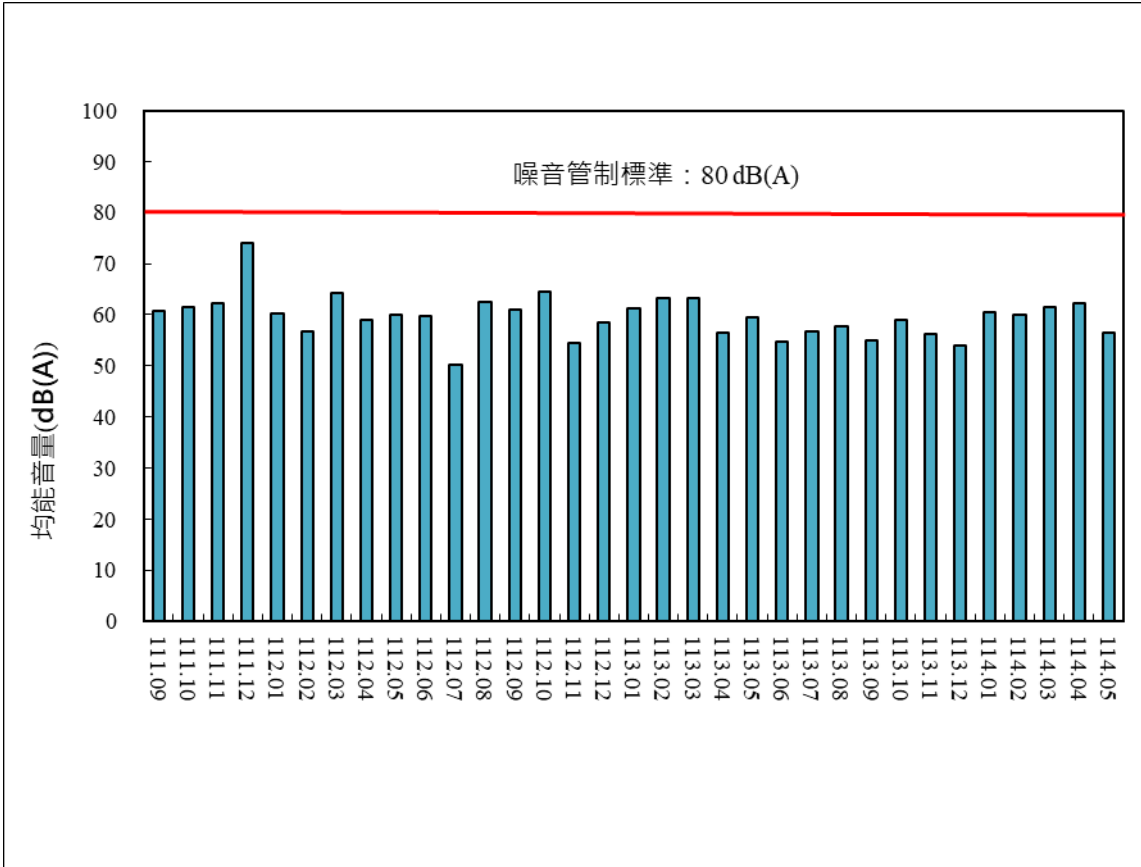
空氣品質歷次監測結果如圖 3.1.1-3~5 所示。以下針對本季監測摘述及本季與上季、去年同季及環說期間成果比對，說明如下：

(一) 本季監測摘述

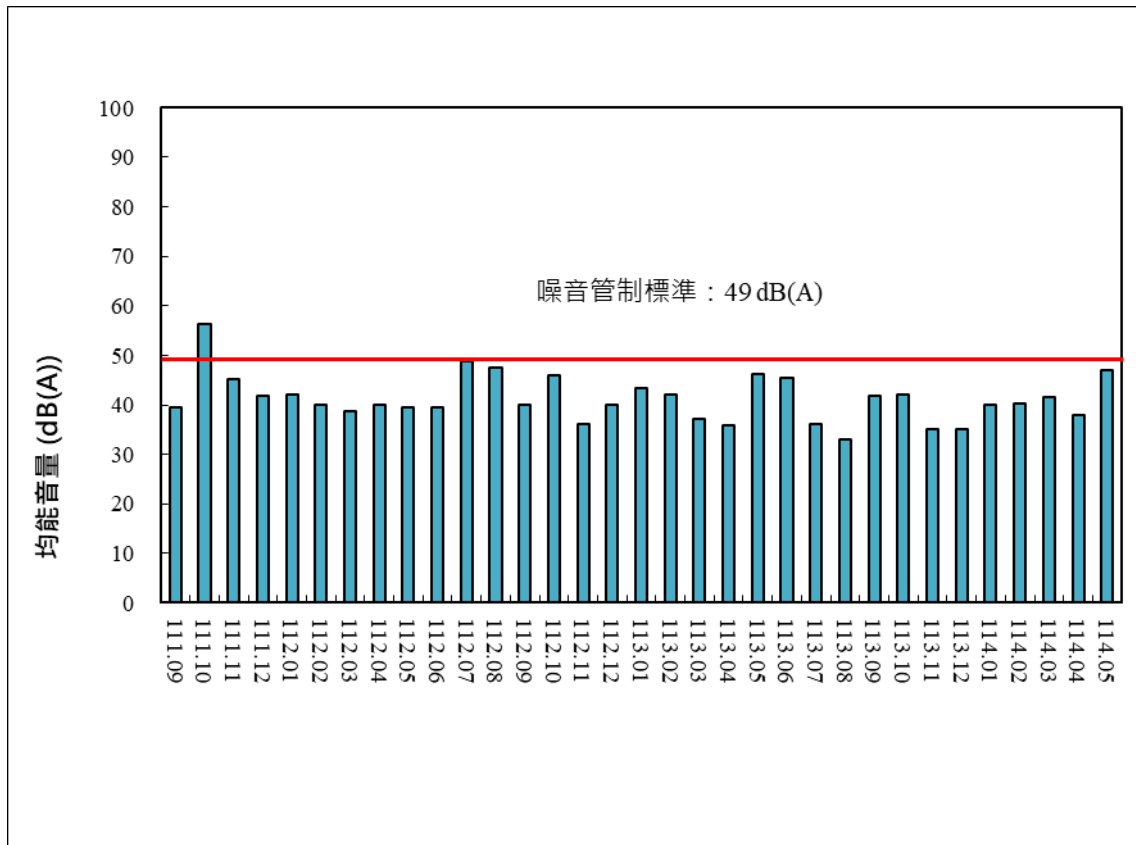
本季各測站 TSP 24 小時值介於 50~66 $\mu\text{g}/\text{m}^3$ ，PM₁₀ 日平均值介於 23~36 $\mu\text{g}/\text{m}^3$ ，PM_{2.5} 24 小時值介於 15~20 $\mu\text{g}/\text{m}^3$ ，各測站測值均符合空氣品質標準。

(二) 本季與上季比對

上季各測站 TSP 24 小時值介於 75~99 $\mu\text{g}/\text{m}^3$ ，PM₁₀ 日平均值介於 38~47 $\mu\text{g}/\text{m}^3$ ，PM_{2.5} 24 小時值皆為 16 $\mu\text{g}/\text{m}^3$ ，兩季監測結果相比本季略低。整體而言，監測結果均符合空氣品質標準，並無明顯異常現象。

(三) 本季與去年同季比對

去年同季各測站 TSP 24 小時值介於 49~76 $\mu\text{g}/\text{m}^3$ ，PM₁₀ 日平均值介於 25~42 $\mu\text{g}/\text{m}^3$ ，PM_{2.5} 24 小時值介於 13~17 $\mu\text{g}/\text{m}^3$ ，各測站測值均符合空氣品質標準，兩季監測結果相比互有高低，並無明顯異常現象。

(四) 與環說時期比對

環說時期之 TSP 24 小時值介於 49~76 $\mu\text{g}/\text{m}^3$ ，PM₁₀ 日平均值介於 25~42 $\mu\text{g}/\text{m}^3$ ，PM_{2.5} 24 小時值介於 13~17 $\mu\text{g}/\text{m}^3$ 。與本季結果相比，本季各測站測值介於環說時期各測站測值之間，並無明顯異常現象。

表 3.1.1-32 本季與上季、去年同季及環說時期空氣品質監測結果比對表

季次		項目	TSP	PM ₁₀	PM _{2.5}	與本季 比對結果
			24 小時值	日平均值	24 小時值	
			($\mu\text{g}/\text{m}^3$)	($\mu\text{g}/\text{m}^3$)	($\mu\text{g}/\text{m}^3$)	
本季	114 年 第一季 (3~5 月)	蚵寮代天府	50	23	15	—
		秀傳醫院旁	66	36	20	
上季	113 年 第四季 (12~2 月)	蚵寮代天府	99	47	16	兩季監測 結果相比 本季略低
		秀傳醫院旁	75	38	16	
去年 同季	113 年 第一季 (3~5 月)	蚵寮代天府	76	42	17	兩季監測 結果相比 互有高低
		秀傳醫院旁	49	25	13	
環說 時期	105.10	蚵寮代天府	121	54	13	本季各測 站測值介 於環說時 期各測站 測值之 間，並無 明顯異常 現象
		秀傳醫院旁	39	27	10	
	105.11	蚵寮代天府	130	54	27	
		秀傳醫院旁	83	32	19	
	106.01	蚵寮代天府	82	46	35	
		秀傳醫院旁	97	51	34	
空氣品質標準			—	75	30	—

註：1. 表列空氣品質標準為行政院環境部 109 年 9 月 18 日環署空字第 1091159220 號令修正發布之空氣品質標準。

2. 「—」係表該項目無測值或法規標準。

表 3.1.1-33 空氣品質歷次監測結果

季次		項目	TSP	PM ₁₀	PM _{2.5}
			24 小時值	日平均值	24 小時值
			($\mu\text{g}/\text{m}^3$)	($\mu\text{g}/\text{m}^3$)	($\mu\text{g}/\text{m}^3$)
111	第三季	蚵寮代天府	70	35	17
		秀傳醫院旁	73	40	10
	第四季	蚵寮代天府	80	43	16
		秀傳醫院旁	60	34	15
112	第一季	蚵寮代天府	86	51	34
		秀傳醫院旁	93	53	26
	第二季	蚵寮代天府	32	15	6
		秀傳醫院旁	83	42	23
	第三季	蚵寮代天府	42	21	18
		秀傳醫院旁	77	43	20
	第四季	蚵寮代天府	106	47	32
		秀傳醫院旁	91	55	26
113	第一季	蚵寮代天府	76	42	17
		秀傳醫院旁	49	25	13
	第二季	蚵寮代天府	41	20	6
		秀傳醫院旁	33	18	6
	第三季	蚵寮代天府	48	23	11
		秀傳醫院旁	49	24	9
	第四季	蚵寮代天府	99	47	16
		秀傳醫院旁	75	38	16
環說時期	蚵寮代天府		82~130	46~54	13~35
	秀傳醫院旁		39~97	27~51	10~34
空氣品質標準			—	75	30

註：1. 表列空氣品質標準為行政院環保署 109 年 9 月 18 日環署空字第 1091159220 號令修正發布之空氣品質標準。

2. 「—」係表該項目無測值或法規標準。

表 3.1.1-33 空氣品質歷次監測結果

季次		項目	TSP	PM ₁₀	PM _{2.5}
			24 小時值	日平均值	24 小時值
			($\mu\text{g}/\text{m}^3$)	($\mu\text{g}/\text{m}^3$)	($\mu\text{g}/\text{m}^3$)
114	第一季	蚵寮代天府	50	23	15
		秀傳醫院旁	66	36	20
環說時期	蚵寮代天府		82~130	46~54	13~35
	秀傳醫院旁		39~97	27~51	10~34
空氣品質標準			—	75	30

註：1. 表列空氣品質標準為行政院環保署 109 年 9 月 18 日環署空字第 1091159220 號令修正發布之空氣品質標準。

2. 「—」係表該項目無測值或法規標準。



圖 3.1.1-3 歷次總懸浮微粒 TSP 24 小時值變化圖

六、文化資產

本計畫於 112 年 2 月開始進行電氣室開挖，本工程挖掘範圍內進行考古人員監看，以下針對本季監測摘述及本季與上季、去年同季成果比對，說明如下：

(一) 本季監測摘述

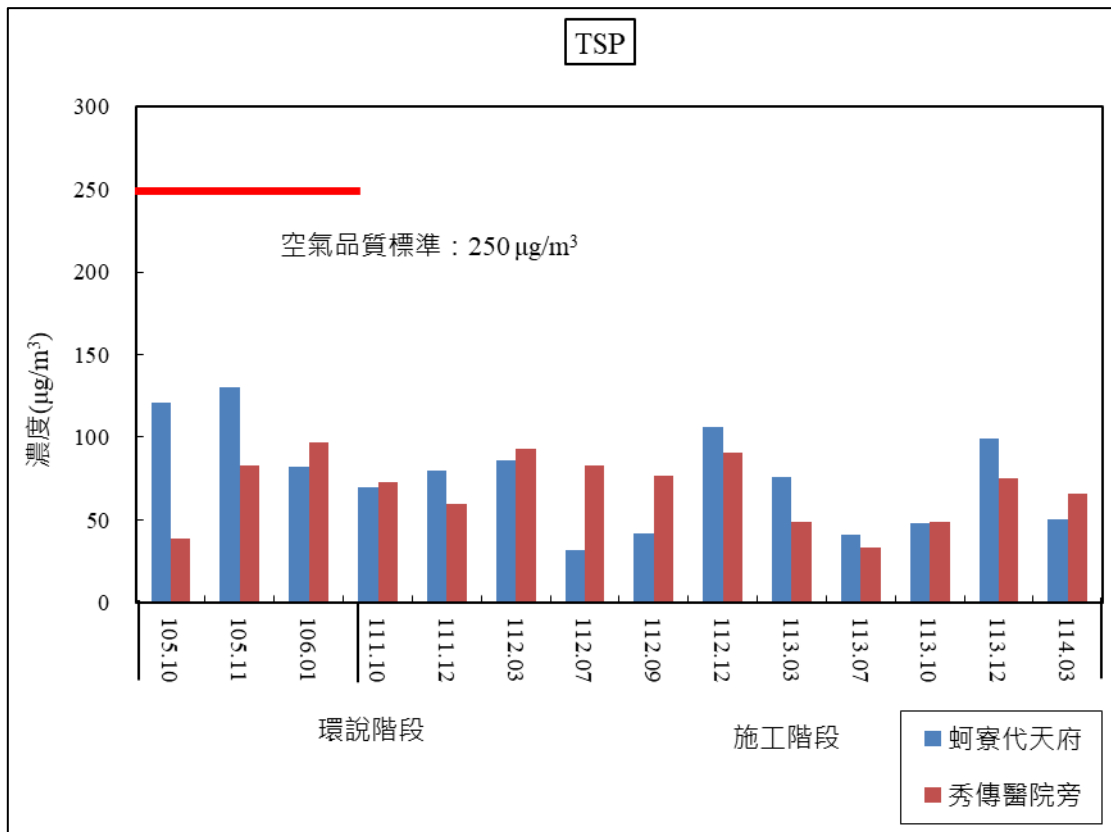
本季監看結果未發現具文化歷史價值或意義之考古遺物。

(二) 本季與上季比對

本季及上季監看結果皆未發現具文化歷史價值或意義之考古遺物，皆為回填或風積沙土。

(三) 本季與去年同季比對

去年同季無執行監看。

七、鯨豚生態

(一) 本季監測摘述

1. 一般視覺監測

本季共執行 7 趟次調查，本季調查穿越線上沒有目擊鯨豚，但在出港時離線目擊一群中華白海豚。

2. 水下聲學監測

本季各測站的鯨豚偵測分析結果顯示，除 TPC-2 僅補測 24 小時無偵測到鯨豚活動外，其餘 4 個測站皆有偵測到鯨豚活動跡象，該海域於 14 天偵測中，鯨豚活動的時數介於 1~7 小時，偵測到哨叫聲的平均次數為 0~0.07 次/小時，喀搭聲的平均次數介於 0~5.1 次/小時。

(二) 本季與上季比對

1. 一般視覺監測

上季共執行 3 趟次調查，本季調查趟次數較上季高；而上季沒有目擊鯨豚，與本季相同。

2. 水下聲學監測

本季與上季偵測結果比對顯示，摒除補測 24 小時的測站結果顯示，上季偵測到鯨豚哨叫聲的時數介於 2~21 小時，而本季偵測到鯨豚的時數介於 0~2 小時；喀搭聲的部分，上季偵測到鯨豚的時數介於 11~28 小時，而本季偵測到鯨豚的時數介於 1~7 小時。上季 5 個測站皆有偵測到鯨豚活動，且鯨豚活動時數至少有 1 個小時，而本季則部分測站偵測到鯨豚活動，最多為 7 小時(TPC-1)，且鯨豚鳴音次數結果也呈現下降的趨勢，顯示本季鯨豚活動較上季減少。

(三) 本季與去年同季比對

1. 一般視覺監測

去年同季共執行 4 趟次調查，本季調查趟次數較去年同季高；而去年同季沒有目擊鯨豚，與本季相同。

2. 水下聲學監測

比較本季與去年同季偵測結果顯示，摒除補測 24 小時的測站結果顯示，去年同季偵測到鯨豚哨叫聲的時數介於 10~36 小時，而今年偵測到鯨豚的時數介於 0~2 小時；喀搭聲的部分，去年偵測到鯨豚的時數介於 16~24 小時，而今年偵測到鯨豚的時數介於 1~7 小時。去年同季鯨豚活動時數至少有 10 個小時，而本季最多則為 7 小時 (TPC-1)，且鯨豚鳴音次數結果也呈現下降的趨勢，顯示本季鯨豚活動較去年同季減少，本季噪音結果有偵測到周圍海域施工的跡象，須持續監測後續鯨豚活動之變化。

(四) 與環說時期比對

1. 一般視覺監測

本季未目擊鯨豚，環說時期同季較本季目擊率高。環說時期僅第一季有目擊鯨豚紀錄，累計目擊 6 群次鯨豚，風場範圍內目擊 1 群次的偽虎鯨，另外 4 群次的瓶鼻海豚與 1 群次無法辨識之黑鯨類鯨豚於風場範圍外目擊。

2. 水下聲學監測

環說時期未執行鯨豚水下聲學監測。

表 3.1.1-34 本季與上季及環說時期同季鯨豚生態(一般視覺監測)結果比對表

季次 \ 項目		一般視覺監測		與本季比對結果
		目擊率(群/趟次)	目擊物種	
本季	114 年第一季 (3~5 月)	0	—	—
上季	113 年第四季 (12~2 月)	0	—	上季較本季目擊率相同
去年同季	112 年第一季 (3~5 月)	0	—	去年同季與本季目擊率相同
環說時期同季	105 年第一季	0.5	—	環說時期同季較本季目擊率高

表 3.1.1-35 鯨豚生態(一般視覺監測)歷次調查結果

年度	季別	調查趟次	總努力量		線上努力量		線上目擊	趟次目擊率 (群/趟次)	里程目擊率 (群/百公里)	時間目擊率 (群/十小時)
			里程 (公里)	時間 (時)	里程 (公里)	時間 (時)				
2023	1	10	1,316.0	95.29	526.7	35.71	2	0.20	0.38	0.56
	2	16	2,140.0	145.33	802.3	55.06	0	0.00	0.00	0.00
	3	3	326.8	28.25	155.4	10.86	0	0.00	0.00	0.00
	4	3	443.0	34.02	159.2	11.60	0	0.00	0.00	0.00
2024	1	4	494.0	39.23	205.4	14.10	0	0.00	0.00	0.00
	2	17	2,156.0	151.72	812.5	53.87	1	0.06	0.12	0.19
	3	3	365.0	30.01	159.1	10.75	0	0.00	0.00	0.00
	4	3	373.0	31.93	149.4	10.57	0	0.00	0.00	0.00
2025	1	7	832.0	67.98	298.7	22.91	0	0.00	0.00	0.00

表 3.1.1-36 本季與上季及環說時期同季鯨豚生態(水下聲學監測)結果比對表

季次		項目	水下聲學監測偵測率(%)		與本季比對結果
			哨叫聲	喀搭聲	
本季	114年 第一季 (3~5月)	TPC-1	0.3	2.1	—
		TPC-2	0.0	0.0	
		TPC-3	0.6	1.2	
		TPC-4	0.0	0.3	
		TPC-5	0.3	0.6	
上季	113年 第四季 (12~2月)	TPC-1	4.5	5.4	上季 5 個測站皆有偵測到鯨豚活動，而本季則部分測站偵測到鯨豚活動，且鯨豚鳴音次數結果也呈現下降的趨勢，顯示本季鯨豚活動較上季減少。
		TPC-2	6.3	8.0	
		TPC-3	6.0	8.3	
		TPC-4	4.8	6.5	
		TPC-5	0.6	3.3	
去年同季	113年 第一季 (3~5月)	TPC-1	10.7	7.1	去年同季鯨豚活動時數至少有 10 個小時，而本季最多則為 7 小時 (TPC-1)，且鯨豚鳴音次數結果也呈現下降的趨勢，顯示本季鯨豚活動較去年同季減少，本季噪音結果有偵測到周圍海域施工的跡象，須持續監測後續鯨豚活動之變化。
		TPC-2	6.8	6.8	
		TPC-3	0.0	0.0	
		TPC-4	3.0	4.8	
		TPC-5	0.0	0.0	

註：環說時期未執行鯨豚水下聲學監測。

表 3.1.1-37 鯨豚生態(水下聲學監測-哨叫聲)歷次監測結果

年份	季別	測站	監測時間 (hr)	偵測次數 (次)	偵測時數 (hr)	偵測率 (%)
2023	Q1	TPC-1	336	5,815	51	15.2
		TPC-2	336	6,895	56	16.7
		TPC-3	24	0	0	0.0
		TPC-4	336	3,948	33	9.8
		TPC-5	336	669	7	2.1
	Q2	TPC-1	336	0	0	0.0
		TPC-2	336	0	0	0.0
		TPC-3	24	0	0	0.0
		TPC-4	336	0	0	0.0
		TPC-5	336	0	0	0.0
	Q3	TPC-1	336	0	0	0.0
		TPC-2	336	0	0	0.0
		TPC-3	24	0	0	0.0
		TPC-4	336	184	2	0.6
		TPC-5	336	0	0	0.0
	Q4	TPC-1	336	376	16	4.8
		TPC-2	336	325	16	4.8
		TPC-3	336	892	19	5.7
		TPC-4	336	1,542	19	5.7
		TPC-5	336	908	22	6.5
2024	Q1	TPC-1	336	2,794	36	10.7
		TPC-2	336	626	23	6.8
		TPC-3	24	0	0	0.0
		TPC-4	336	1,133	10	3.0
		TPC-5	24	0	0	0.0
	Q2	TPC-1	336	61	1	0.3
		TPC-2	336	0	0	0.0
		TPC-3	336	0	0	0.0
		TPC-4	336	0	0	0.0
		TPC-5	336	0	0	0.0
	Q3	TPC-1	336	0	0	0.0
		TPC-2	336	9	2	0.6
		TPC-3	336	0	0	0.0
		TPC-4	336	0	0	0.0
		TPC-5	336	1	1	0.3
	Q4	TPC-1	336	1,229	15	4.5
		TPC-2	336	744	21	6.3
		TPC-3	336	967	20	6.0
		TPC-4	336	387	16	4.8
		TPC-5	336	31	2	0.6

表 3.1.1-37 鯨豚生態(水下聲學監測-哨叫聲)歷次監測結果(續)

年份	季別	測站	監測時間 (hr)	偵測次數 (次)	偵測時數 (hr)	偵測率 (%)
2025	Q1	TPC-1	336	4	1	0.3
		TPC-2	24	0	0	0.0
		TPC-3	336	18	2	0.6
		TPC-4	336	0	0	0.0
		TPC-5	336	25	1	0.3

表 3.1.1-38 鯨豚生態(水下聲學監測-喀搭聲)歷次監測結果

年份	季別	測站	監測時間 (hr)	偵測次數 (次)	偵測時數 (hr)	偵測率 (%)
2023	Q1	TPC-1	336	15,584	36	10.7
		TPC-2	336	12,534	43	12.8
		TPC-3	24	0	0	0.0
		TPC-4	336	15,226	40	11.9
		TPC-5	336	2,387	12	3.6
	Q2	TPC-1	336	0	0	0.0
		TPC-2	336	0	0	0.0
		TPC-3	24	0	0	0.0
		TPC-4	336	399	2	0.6
		TPC-5	336	0	0	0.0
	Q3	TPC-1	336	0	0	0.0
		TPC-2	336	0	0	0.0
		TPC-3	24	0	0	0.0
		TPC-4	336	2,888	2	0.6
		TPC-5	336	20	1	0.3
	Q4	TPC-1	336	5,394	21	6.3
		TPC-2	336	4,464	21	6.3
		TPC-3	336	2,308	16	4.8
		TPC-4	336	18,499	16	4.8
		TPC-5	336	7,365	18	5.4
2024	Q1	TPC-1	336	10,201	24	7.1
		TPC-2	336	8,134	23	6.8
		TPC-3	24	0	0	0.0
		TPC-4	336	6,214	16	4.8
		TPC-5	24	0	0	0.0
	Q2	TPC-1	336	2,668	11	3.3
		TPC-2	336	382	4	1.2
		TPC-3	336	252	3	0.9
		TPC-4	336	0	0	0.0
		TPC-5	336	58	1	0.3
	Q3	TPC-1	336	0	0	0.0
		TPC-2	336	364	3	0.9
		TPC-3	336	0	0	0.0
		TPC-4	336	0	0	0.0
		TPC-5	336	13	2	0.6
	Q4	TPC-1	336	5,968	18	5.4
		TPC-2	336	8,380	27	8.0
		TPC-3	336	25,031	28	8.3
		TPC-4	336	6,313	22	6.5
		TPC-5	336	1,482	11	3.3

表 3.1.1-38 鯨豚生態(水下聲學監測-喀搭聲)歷次監測結果(續)

年份	季別	測站	監測時間 (hr)	偵測次數 (次)	偵測時數 (hr)	偵測率 (%)
2025	Q1	TPC-1	336	672	7	2.1
		TPC-2	24	0	0	0.0
		TPC-3	336	1,243	4	1.2
		TPC-4	336	20	1	0.3
		TPC-5	336	1,706	2	0.6

八、水下噪音

(一) 本季監測摘述

本季水下噪音調查結果，TPC-4、TPC-5 皆有來自於潮汐週期海水流動聲，主要影響 100 Hz 以下頻段之低頻段，此外兩測站皆有觀察到明顯的船舶噪音，主要影響在 200Hz 以下頻段，亦有船舶靠近量測點位導致全頻段受影響之情形；在 4 月 26 日至 5 月 1 日，兩點位皆有觀察到夜間魚類鳴音特徵，主要影響在 2k Hz 頻段附近；在 4 月 25 日及 5 月 2 日至 5 月 8 日間，兩點位皆觀察到明顯的打樁能量特徵，主要影響在 200 Hz 以下頻段。

(二) 本季與上季比對

本季與上季比對，乾、滿潮時段之 1/3 Octave band 中位數，本季 TPC-4 在乾潮時段多數頻帶皆高於上季結果，差值約 1 dB ~ 16.4 dB 間；在滿潮時段，亦多數頻帶大於上季結果，差值約 0.6 dB ~ 17.1 dB。本季 TPC-5 同樣在乾潮時段多數頻帶皆高於上季結果，差值約 0.4 dB ~ 14.4 dB；在滿潮時段，本季多數頻帶大於上季結果，差值約 0.6 dB ~ 16.4 dB。整體而言，本季兩量測點位於乾、滿潮時段的監測結果，多數頻帶皆高於上季。

(三) 本季與去年同季比對

本季與前一年同季(113 年第一季)相比，皆有觀察到低頻水流噪音、船舶噪音、魚類鳴音，但本季魚類鳴音明顯集中於調查前期，調查後期多為施工之機械噪音，本季另有明顯的疑似打樁噪音，主要也集中於調查後期。乾、滿潮時段之 1/3 Octave band 中位數部分，TPC-4 除乾潮時段之 25 Hz 明顯低於前一年，低頻帶無明顯差異，100 Hz 以上頻帶則皆高於前一年調查結果，又以 1.6k Hz 以上頻帶更為明顯；TPC-5 前一年為補測 24 小時，除滿潮之 2.5k Hz 外，乾、滿潮之所有頻帶皆高於前一年調查結果，又以滿潮時段之 100 Hz 至 630 Hz 頻帶更為明顯。

(四) 與環說時期比對

TPC-4、TPC-5 在本季乾、滿潮時段的聲壓位準中位數相比，

大部分頻帶無明顯差異，環說時期也有相似情形。而本季與環說時期相比，TPC-4 於本季滿潮時段皆高於環說時期，差值約 2.4 dB ~ 16.1 dB；TPC-4 於本季乾潮時段則多數頻帶高於環說時期，差值約 0.8 dB ~ 17.1 dB。TPC-5 於本季滿潮時段，多數頻帶高於環說時期，差值約 0.1 dB ~ 12.1 dB；TPC-5 於本季乾潮時段，亦多數頻帶高於環說時期，差值約 0.6 dB ~ 8.6 dB。

九、魚類

(一) 成魚

1. 本季監測摘述

本季於風場範圍之三條測線共捕獲魚類 23 科 27 種 3,260 尾，漁獲量約 79.9 公斤，各測線魚種數介於 17-23 種，魚種多為西部沿海沙泥底質海域的物種，屬沙泥棲性有 28 種(佔魚種數約 75.7%)、中表層巡游魚類 8 種、岩礁性魚類 1 種，魚種組成大致反映本海域之環境型態。本季紀錄到 1 種岩礁性魚類-單棘魨科(Monacanthidae)的冠鱗單棘魨(*Stephanolepis cirrhifer*)，本魚種屬近海底層魚類，肉食性魚類，主要以小型甲殼類、貝類等為食。本季 27 種中有 19 種屬經濟性魚種。個體數方面以仰口鰻最多 924 尾，次為日本發光鯛 838 尾，再次為斑鰭白姑魚 564 尾。魚類科別主要組成以石首魚科 5 種最多，魴科、鯉科、鰻科、合齒魚科等均捕獲 3 種，石鱸科及鮠科均捕獲 2 種、其他科別均為 1 種。三條測線個體數之最優勢種依序為仰口鰻、斑鰭白姑魚、大頭白姑魚。

本季未捕獲特殊需要保護的魚種，亦未捕獲鯊魚種類。

2. 本季與上季比對

本季捕獲魚類 23 科 27 種 3,260 尾，漁獲量約 79.9 公斤，上季捕獲 27 科 50 種 6,044 尾，漁獲量約 123.5 公斤。本季魚種數、個體數、漁獲量均低於上季。本季最優勢種為鰻科的仰口鰻，數量 924 尾，佔本季總個體的 28.4%；上季未捕獲仰口鰻。上季最優勢種為石首魚科的大頭白姑魚，數量 4,529 尾，佔上

季總個體的 74.9%；本季捕獲大頭白姑魚 355 尾。

鰻科的仰口鰻，經濟價值不高，本季體型約 4-8.4 公分。小型的鰻科魚類中有幾種是彰化沿岸數量最多的魚種，常成群聚集活動，一旦被捕撈到數量就相當大，數量起伏亦大。以本風場施工階段的五個季次監測作業來看，個體數最優勢種依次為仰口鰻(113 年 3 月)、細紋鰻(113 年 6 月)、細紋鰻(113 年 9 月)、大頭白姑魚(113 年 12 月)、仰口鰻(114 年 3 月)。

另一西部海域的重要魚類科別-石首魚科，本季捕獲 5 種 926 尾，以大頭白姑魚及斑鰭白姑魚量較多。本季大頭白姑魚數量為 355 尾，上季大頭白姑魚數量達 4,529 尾(歷次單一魚種最高者)；本季斑鰭白姑魚數量為 564 尾，上季數量為 105 尾。

3. 本季與環說期間比對

由環說期間(105-106 年)魚類的調查資料，各季次之種數介於 32-87 種、個體數介於 855-11,803 尾。本季與 106 年第 1 季(106 年 2 月)比較，本季捕獲 23 科 37 種 3,260 尾漁獲量約 79.9 公斤，106 年第 1 季捕獲 27 科 40 種 4,696 尾漁獲量約 40.9 公斤。前後兩個年代(106 vs 114 年)第 1 季，106 年第 1 季紀錄的魚種數稍高於 114 年第 1 季；個體數 106 年第 1 季較高；漁獲量則 114 年第 1 季較高。106 年第 1 季個體數前三優勢魚種為大頭白姑魚 1,682 尾(約佔總個體數的 35.8%)、芝蕪稜鯢(*Thryssa chefuensis*)1,000 尾、斑鰭白姑魚 708 尾；114 年第 1 季最優勢魚種為仰口鰻 924 尾(約佔總個體數的 28.4%)、日本發光鯛 878 尾、斑鰭白姑魚 564 尾。魚類科別組成方面，106 年第 1 季以石首魚科捕獲 8 種為最多，鰻科及合齒魚科均為 3 種，鰺科(Carangidae)、舌鰷科(Cynoglossidae)、鯢科、石鱸科、馬鮫科(Polynemidae)、四齒魷科(Tetraodontidae)等均為 2 種，其他科別 1 種。

石首魚科是臺中、彰化海域捕獲甚多的魚類種類，在 106 年第 1 季及 114 年第 1 季魚種最多的一個科別即為石首魚科。本風場前後兩個年度第 1 季的石首魚科魚類豐度高，

106 年第 1 季紀錄到 5 種 2,440 尾；114 年第 1 季紀錄到 5 種 926 尾。有 3 種是在兩個年度均有紀錄到的石首魚科魚類-黃金鰭魮(*Chrysochir aureus*)、大頭白姑魚、斑鰭白姑魚，以斑鰭白姑魚及大頭白姑魚個體數最多。

表 3.1.1-39 本季與上季、去年同季及環說時期同季魚類監測結果比對表

季次		項目	科數	種數	尾數	與本季比對結果
本季	114 年 03 月		23	37	3,260	—
上季	113 年 12 月		27	50	6,044	本季科數、種數、個體數均低於上季
去年同季	—		—	—	—	去年同季未執行魚類調查
環說時期同季	106 年 02 月		27	40	4,696	環說時期同季紀錄到的魚種數、個體數、漁獲量均高於本季

表 3.1.1-40 魚類歷次結果比對表

日期		項目	科數	種數	尾數	優勢種
113	113 年 03 月		24	38	1,053	仰口鰻
	113 年 06 月		27	38	1,053	細紋鰻
	113 年 09 月		20	29	1,225	細紋鰻
	113 年 12 月		27	50	6,044	大頭白姑魚
114	114 年 03 月		23	37	3,260	仰口鰻
環說期間	105 年 09 月		61	128	21,551	七星底燈魚
	105 年 11 月		40	79	7,842	七星底燈魚
	106 年 02 月		35	59	10,514	大頭白姑魚
	106 年 05 月		25	44	1,865	斑鰭白姑魚

(二) 魚卵及仔稚魚

1. 本季監測摘述

本季共採獲魚卵 572 粒及仔稚魚 3 尾。組成方面，仔稚魚部分共鑑定出 2 科 2 種，以杜氏鰻為 2 ± 4 inds./1000m³ 採獲豐度最高；魚卵部分共鑑定出 3 科 4 種，以印度鏟齒魚為 394 ± 132 inds./1000m³ 採獲豐度最高。本季於附近海域採得仔稚魚包括砂泥(或礁沙交匯)底質棲地魚種及洄游魚種。採獲類群主要以近海沿岸的魚種為主，例如鰻科及金梭魚科。

2. 本季與上季比對

本季仔稚魚採得 2 科 2 種，平均豐度為 2 ± 4 inds./1000m³，採集最多種為杜氏鰻。上季仔稚魚 4 科 5 種，平均豐度為 6 ± 3 inds./1000m³，採集最多種為鯛科 sp.，上季仔稚魚平均豐度較本季高；本季共採集到浮游性魚卵 3 科 4 種，平均豐度為 596 ± 143 inds./1000m³，以印度鏟齒魚採獲豐度最高。上季採得魚卵 4 科 6 種，平均豐度為 25 ± 6 ind./1000m³，以銀灰半稜鯉採獲豐度最高，上季魚卵平均豐度較本季低。

3. 本季與環說期間比對

環說時期同季(106年02月)仔稚魚採得 6 種，魚卵採得 7 種。從過去魚卵仔稚魚種數和平均豐度來看，施工期間並沒有明顯減少的現象。主要的原因還是因為魚卵和仔稚魚隨海流飄送及成塊狀出現(patchy distribution)，而受到採樣誤差(sampling error)和快攝效應(snapshot)的影響。上下波動的现象應該還是受到取樣差和快攝效應的影響。

表 3.1.1-41 本季與上季、去年同季及環說時期同季仔稚魚及魚卵監測結果比對表

季次		項目		仔稚魚		魚卵		與本季比對結果
				種數	平均豐度 inds./1000m ³	種數	平均豐度 inds./1000m ³	
本季	114年 03月	2	4±5	4	596±143	—		
上季	113年 12月	5	6±3	6	25±6	上季魚卵平均豐度較本季來得低；上季仔稚魚平均豐度則較本季來得高		
去年同季	—	—	—	—	—	去年同季未執行仔稚魚及魚卵調查		
環說時期同季	106年 02月	6	1.22	7	26.3	本季紀錄到的仔稚魚種數低於環說時期同季；仔稚魚、魚卵平均豐度及魚卵種數高於環說時期同季		

表 3.1.1-42 仔稚魚與魚卵歷次結果比對表

時間		類別	仔稚魚		魚卵	
			種數	平均豐度 inds./1000m ³	種數	平均豐度 inds./1000m ³
113年	113年03月		9	3.2 ± 3.83	9	472.4 ± 299.7
	113年07月		10	32.4 ± 32.78	4	102 ± 104.43
	113年09月		7	16±10	4	269±282
	113年12月		5	6±3	6	25±6
114年	114年03月		2	4±5	4	596±143
環說階段	105年10月		11	1.72	11	82
	105年12月		6	5.61	5	4.72
	106年02月		6	1.22	7	26.3
	106年05月		29	18.4	17	110.7

3.1.2 監測結果異常現象因應對策

本季環境監測結果之異常狀況及處理情形，詳見表 3.1.2-1。

表 3.1.2-1 本季監測之異常狀況及處理情形

異常狀況	因應對策及執行成效
無	—

3.2 建議事項

無。

參考文獻

1. Bamford, M., D. Watkins, W. Bancroft, G. Tischler and J. Wahl. 2008. Migratory shorebirds of the East Asian - Australasian flyway: population estimates and internationally important sites. Wetlands International - Oceania. Canberra, Australia.
2. Branson, N. J. B. A., S. Yoshimitsu, C. Y. Chiang. and C. D. T. Minton. 2010. Movements of Grey-tailed Tattlers and Terek Sandpipers in the East Asian/Australasian Flyway. *Stilt* 57: 50-58.
3. Caccamise, D.F. and R.S., Hedin. 1985. An aerodynamic basis for selecting transmitter loads in birds. *Wilson Bull* 97: 306-318.
4. Cochran, W. W. 1980. Wildlife telemetry. Pp. 507-520 in *Wildlife management techniques manual* (S. D. Schemnitz, ed.). The Wildlife Society, Washington, D.C.
5. Flaherty, T. 2016. Satellite tracking of Grey Plover from South Australia to Russia. *Journal of the Victorian Wader Study Group* 39: 45–54.
6. Johnson, O.W., L. Fielding, J.P. Fisher, R.S. Gold, R.H. Goodwill, A.E. Bruner, J.F. Furey, P.A. Brusseau, N.H. Brusseau, P.M. Johnson, J. Jukema, L.L. Prince, M.J. Tenney and J.W. Fox. 2012. New insights concerning transoceanic migratory pathways of Pacific Golden-Plovers (*Pluvialis fulva*): the Japan stopover and other linkages as revealed by geolocators. *Wader Study Group Bull.* 119: 1–8.
7. Johnson, O.W., P.S. Tomkovich, R.R. Porter, E.Y. Loktionov and R.H. Goodwill. 2017. Migratory linkages of Pacific Golden-Plovers *Pluvialis fulva* breeding in Chukotka, Russian Far East. *Wader Study* 124: 33–39.
8. Bamford, M., D. Watkins, W. Bancroft, G. Tischler and J. Wahl. 2008. Migratory shorebirds of the East Asian - Australasian flyway: population estimates and internationally important sites. Wetlands International - Oceania. Canberra, Australia.
9. Aumüller, R., L. Bach, H. Baier, H. Behm, A. Beiersdorf, M. Bellmann, ... & M. Boethling. (2013) Investigation of the Impacts of Offshore Wind Turbines

- on the Marine Environment (StUK4).
10. Bruderer, B., D. Peter, T. Steuri. (1999) Behaviour of migrating birds exposed to X-band radar and a bright light beam. *Journal of Experimental Biology* 202: 1015-1022.
 11. Casement, M.B. 1966. Migration across the Mediterranean observed by radar. *Ibis* 109: 461-491.
 12. Desholm, M., A.D. Fox, P.D.L. Beasley, J. Kahlert. (2006) Remote techniques for counting and estimating the number of bird–wind turbine collisions at sea: a review. *Ibis* 148: 76-89.
 13. Graber, R.R., S.S. Hassler. (1962) The effectiveness of aircraft-type (APS) radar in detecting birds. *The Wilson Bulletin* 74: 367-380.
 14. Kahlert, J., I.K. Petersen, A.D. Fox, M. Desholm, I. Clausager. (2004) Investigations of birds during construction and operation of Nysted offshore wind farm at Rødsand, Annual status report 2003. National Environmental Research Institute, Rønde, Denmark.
 15. Boufford, D. E., H. Ohashi, T. C. Huang, C. F. Hsieh, J. L. Tsai, K. C. Yang, C. I. Peng, C. S. Kuoh and A. Hsiao. 2003. A checklist of the vascular plants of Taiwan. In: Huang, T. C. et al. (eds.) , *Flora of Taiwan* 2nd ed., Vol. 6. Editorial committee, Department of Botany, National Taiwan University, Taipei. p. 15-139.
 16. Sutherland, W. J. 1996. *Ecological census techniques: a handbook*. Cambridge University Press. 336.
 17. Ludwig, J. A. and J. F. Reynolds. 1988. *Statistical Ecology: A primer on methods and computing*. John Wiley, New York. p. 337.
 18. Andersson, M.H. (2011) *Offshore wind farms – ecological effects of noise and habitat alteration on fish*. Doctoral dissertation. Stockholm University.
 19. Hong, E. (2000) *The future impact of the Tanshui Habor on it's nearby coastal environment*. Ecological and Environmental Symposium of Tanshui estuary. Oct. 14-15, 2000. Academia Sinica, Taipei.
 20. Lin, H. J., Shao, K. T. (1999) Seasonal and diel changes in a subtropical mangrove fish assemblage. *Bulletin of marine science* 65(3):775-794.

21. Janssen J. (2004) Lateral line sensory ecology. In *The Senses of Fish* (eds) von der Emede G, Mogdans J, Kapoor BG. Narosa Publishing House, New Delhi, pp. 231-264.
22. Siddagangaiah, S., Chen, C. F., Hu, W. C., & Pieretti, N. (2021). "Impact of pile-driving and offshore windfarm operational noise on fish chorusing." *Remote Sensing in Ecology and Conservation*,8(1), 119-134.
23. Tzeng, W. N., Wang, Y. T. (1997). Movement of fish larvae with tidal flux in the Tanshui River Estuary, northern Taiwan. *Zoological Studies* 36(3):178-185.
24. Wang, Y. T., Tzeng, W. N. (1997). Temporal succession and spatial segregation of clupeoid larvae in the coastal waters off the Tanshui River Estuary, northern Taiwan. *Marine Biology* 129:23-32.
25. Wilhelmsson, D., M. T. Thompson, R. Tchon, J. Samntakos, G. McCormick, N., Luitjens, S. Gullstrom, M. Patterson Edisards, J.K. Amir, O. & Dabi, A. (eds.) (2012) *Greening Blue Energy: Identifying and managing the biodiversity risks and opportunities of offshore renewable energy*. Gland, Switzerland: IUCN:102 pp.
26. Aumüller, R., L. Bach, H. Baier, H. Behm, A. Beiersdorf, M. Bellmann, ... & M. Boethling. 2013. *Investigation of the Impacts of Offshore Wind Turbines on the Marine Environment (StUK4)*.
27. Camphuysen, C. J., A. D. Fox, M. F. Leopold, I. K. Petersen. 2004. Towards standardised seabirds at sea census techniques in connection with environmental impact assessments for offshore wind farms in the UK: a comparison of ship and aerial sampling methods for marine birds and their applicability to offshore wind farm assessments.
28. Ahlstrom, E. H. and Moser, H. G. (1980). Characters useful in identification of pelagic marine fish eggs. *California Cooperative Oceanic Fisheries Investigations Report*, 21: 121-131.
29. Clarke, K. R. and Gorley, R. N. (2006). *Primer v6: User manual/tutorial*. PRIMER-E Ltd, Plymouth.
30. Mito, S. (1961). Pelagic fish eggs from Japanese waters-I. *Science bulletin of the Faculty of Agriculture Kyushu University*, 18(3): 286-310.

31. 光宇工程顧問有限公司，2020a。彰化近海 CIP 風場周邊海岸地鳥類繫放及衛星追蹤調查計畫冬季工作成果報告。
32. 光宇工程顧問有限公司，2020b。大彰化東南及西南風場周邊海岸地鳥類繫放及衛星追蹤調查計畫冬季工作成果報告。
33. 梁昇，1996。後處裡差分全球定位系統法之應用－桃園大圳取水口定位案例。水土保持學報 28：45-62。
34. 彰化縣政府，2016。彰化海岸濕地野生鳥類棲地環境經營計畫。104 年度國家重要濕地保育行動計畫。
35. 福爾摩莎自然史資訊有限公司，2017。台電二期離岸風力發電環境影響評估鳥類及陸域生態調查計畫與環境影響概述。
36. 中華民國野鳥學會鳥類紀錄委員會。2020。臺灣鳥類名錄。中華民國野鳥學會，臺北市。取自 <http://www.bird.org.tw/images/2020年鳥類名錄.pdf>。
37. 方偉宏。2010。臺灣鳥類全圖鑑。貓頭鷹出版社，臺北市。408 頁。
38. 向高世、李鵬翔、楊懿如。2009。台灣兩棲爬行類圖鑑。貓頭鷹出版社，臺北市。336 頁。
39. 向高世。2008。台灣蜥蜴自然誌。天下文化出版社，臺北市。176 頁。
40. 行政院農業部。2016。森林以外之樹木普查方法及受保護樹木認定標準。取自 http://gazette.nat.gov.tw/EG_FileManager/eguploadpub/eg022098/ch07/type1/gov62/num18/Eg.htm。
41. 行政院農業部。2022。文化資產保存法施行細則。2022 年 1 月 28 日，取自 https://www.moc.gov.tw/information_309_19939.html。
42. 行政院農業部。2019。陸域保育類野生動物名錄。2019 年 1 月 9 日，取自 <https://conservation.forest.gov.tw/0002021>。
43. 行政院農業部林務局。2022。全球入侵種資料庫（中文版）。取自 <https://gisd.biodiv.tw/>。
44. 行政院農業部特有生物研究保育中心。2019。台灣野生植物資料庫。取自 <http://plant.tesri.gov.tw/plant100/>。
45. 行政院環境部。2002。植物生態評估技術規範。2002 年 03 月 28 日，取

自 <https://www.epa.gov.tw/public/Data/57289282171.pdf>。

46. 行政院環境部。2011。動物生態評估技術規範。2011年7月12日，取自 <https://www.epa.gov.tw/public/Attachment/42231463933.pdf>。
47. 林文宏。2020。猛禽觀察圖鑑。遠流出版事業股份有限公司，臺北市。248頁。
48. 林斯正、楊平世。2016。臺灣蜻蛉目昆蟲檢索圖鑑。特有生物研究保育中心，南投縣。288頁。
49. 祁偉廉。2008。台灣哺乳動物。遠見天下出版有限公司，臺北市。255頁。
50. 徐堉峰。2022。臺灣蝴蝶圖鑑（上）弄蝶、鳳蝶、粉蝶（修訂版）。晨星出版有限公司，臺中市。400頁。
51. 徐堉峰。2013a。臺灣蝴蝶圖鑑（中）灰蝶。晨星出版有限公司，臺中市。336頁。
52. 徐堉峰。2013b。臺灣蝴蝶圖鑑（下）蛺蝶。晨星出版有限公司，臺中市。384頁。
53. 曹美華。2005。臺灣120種蜻蜓圖鑑。社團法人台北野鳥學會，臺北市。128頁。
54. 國立台灣大學生態學與演化生物學研究所。2022。台灣植物資訊整合查詢系統。取自 <http://tai2.ntu.edu.tw>。
55. 陳昭全。2016。臺灣蝴蝶手繪辨識圖鑑。白象文化事業有限公司，臺中市。192頁。
56. 馮雙、翁嘉駿、陳怡如。2010。臺灣地區保育類野生動物圖鑑。行政院農業部林務局，臺北市。399頁。
57. 黃行七、旅晟智、徐堉峰。2010。台灣疑難種蝴蝶辨識手冊。中華民國自然生態保育協會，臺北市。140頁。
58. 楊遠波、廖俊奎、唐默詩、楊智凱、葉秋好編著。2009。臺灣種子植物科屬誌。行政院農業部林務局，臺北市。231頁。
59. 楊懿如、李鵬翔。2019。台灣蛙類與蝌蚪圖鑑。貓頭鷹出版社，臺北市。192頁。
60. 廖本興。2022。台灣野鳥圖鑑：水鳥篇-增訂版。晨星出版有限公司，

- 臺中市。512 頁。
61. 廖本興。2021。台灣野鳥圖鑑：陸鳥篇-增訂版。晨星出版有限公司，臺中市。544 頁。
 62. 臺灣植物紅皮書編輯委員會。2017。2017 臺灣維管束植物紅皮書名錄。特有生物研究保育中心、行政院農業部林務局、臺灣植物分類學會。187 頁。
 63. 鄭錫奇、方引平、周政翰。2010。臺灣蝙蝠圖鑑。特有生物研究保育中心，南投縣。143 頁。
 64. 鄭錫奇、張簡琳玟。2015。臺灣食肉目野生動物辨識手冊。特有生物研究保育中心，南投縣。63 頁。
 65. 鍾國芳、邵廣昭。2022。臺灣物種名錄。取自 <http://taibnet.sinica.edu.tw>。
 66. 台灣電力股份有限公司。2018。1060651A 離岸風力發電第二期計畫環境影響說明書（定稿本）。環署綜字第 1070012620A 號函。
 67. 橫太平洋快速海纜網路(TPE)系統施工計畫書。
 68. 台北線貢寮地區漁業之調查研究(2010)。台灣電力股份有限公司。
 69. 行政院農業部漁業署漁業年報(2010-2022)。
 70. 陳沛玲、莫顯蕎(2004)紅牙魚或 (*Otolithes ruber*)在臺灣西部沿海主要河口之分布調查與發聲機制研究。中山大學海洋生物研究所。碩士論文。
 71. 林淵智、莫顯蕎等(2008)大鼻孔叫姑魚(*Johnius macrorhynchus*)生物音學特性及發音肌蛋白質體學研究。國立臺灣海洋大學環境生物與漁業科學學系。
 72. 邵廣昭等(2012)漁業資源保育區及稀有物種之調查及規劃。行政院農業部科技計畫研究報告。
 73. 方智芳、陳炳煌、梁明煌等(2011)彰濱地區螞蛄蝦採集法對該族群恢復的影響及保育策略之研究。東海大學環境科學系。碩士論文。
 74. 邵廣昭、劉仁銘(2015)苗栗縣人工魚礁區漁業效益調查礁區調查可行性評估。苗栗縣政府。
 75. 邵廣昭（2018）離岸風機兼具人工魚礁及海洋保護區的正面效益。海

洋及水下科技季刊，28（3）：3-9。

76. 經濟部能源署網站
https://www.moeaea.gov.tw/ECW/populace/content/Content.aspx?menu_id=1001
77. 山路勇。1983。日本海洋プランクトン図鑑。保育社，大阪市。133 頁。
78. 台灣電力股份有限公司。2018。離岸風力發電第二期計畫環境影響說明書。環署綜字第 1070012620A 號函。
79. 行政院環境保護署。2002。水中葉綠素 a 檢測方法-乙醇萃取法（環署檢字第 0910024279 號公告）。
80. 行政院環境保護署。2003。水中浮游植物採樣方法—採水法（環署檢字第 0920067727A 號公告）。
81. 行政院環境保護署。2004。海洋浮游動物檢測方法（環署檢字第 0930012374 號公告）。
82. 行政院環境保護署。2004。軟底質海域底棲生物採樣通則（環署檢字第 0930089721A 號公告）。
83. 行政院環境保護署。2007。海洋生態評估技術規範（環署綜字第 0960058664A 號公告）。
84. 行政院環境保護署。2022。離岸風力發電開發計畫生態調查方法參考指引（111 年 10 月版）（環署綜字 1111147383 號）。
85. 邵廣昭、張睿昇、鄭明修、涂子萱、邱郁文、何瓊紋、陳天任、何平合、莊守正、趙世民、林沛立。2015。臺灣常見經濟性水產動植物圖鑑。行政院農委會漁業署，臺北市。498 頁。
86. 陳天任、廖偉智。2008。台灣蝦蛄誌。國立臺灣海洋大學，基隆市，200 頁。
87. 陳天任。2007。台灣寄居蟹類誌。國立臺灣海洋大學，基隆市，365 頁。
88. 陳天任。2009a。台灣鎧甲蝦類誌。國立臺灣海洋大學，基隆市，309 頁。
89. 陳天任。2009b。台灣蟹類誌 I（緒論及低等蟹類）。國立臺灣海洋大學，基隆市，208 頁。
90. 游祥平、陳天任。1986。原色台灣對蝦圖鑑。南天書局有限公司，臺

- 北市。183 頁。
91. 黃榮富、游祥平。1997。台灣產梭子蟹類彩色圖鑑。國立海洋生物博物館，屏東縣，181 頁。
 92. 廖運志。1996。台灣產甲殼口足目之分類研究。國立海洋大學海洋生物所碩士論文，基隆市。135 頁。
 93. 趙世民、蘇焉。2005。台灣海岸濕地觀察事典。晨星出版有限公司，臺中市。208 頁。
 94. 賴景陽。2007。台灣貝類圖鑑。貓頭鷹出版社，臺北市。348 頁。
 95. 戴愛雲、楊思諒、宋玉枝、陳國孝。1986。中國海洋蟹類。海洋出版社，北京市，642 頁。
 96. 台灣電力股份有限公司。2018。1060651A 離岸風力發電第二期計畫環境影響說明書（定稿本）。環署綜字第 1070012620A 號函。
 97. 王嘉祥、劉烘昌。2010。台灣海岸濕地常見 45 種螃蟹圖鑑。社團法人台北市野鳥學會，臺北市，80 頁。
 98. 行政院環境保護署。2004。軟底質海域底棲生物採樣通則（環署檢字第 0930089721A 號公告）。
 99. 行政院環境保護署。2004。硬底質海域表棲生物採樣通則（環署檢字第 0930089721B 號公告）。
 100. 行政院環境保護署。2007。海洋生態評估技術規範（環署綜字第 0960058664A 號公告）。
 101. 行政院環境保護署。2022。離岸風力發電開發計畫生態調查方法參考指引（111 年 10 月版）（環署綜字 1111147383 號）。
 102. 陳天任。2007。台灣寄居蟹類誌。國立臺灣海洋大學，基隆市，365 頁。
 103. 陳育賢。2001a。台灣自然觀察圖鑑-海岸生物（一）。渡假出版社有限公司，臺北市。279 頁。
 104. 陳育賢。2001b。台灣自然觀察圖鑑-海岸生物（二）。渡假出版社有限公司，臺北市。279 頁。
 105. 趙世民、蘇焉。2005。台灣海岸濕地觀察事典。晨星出版有限公司，臺中市。208 頁。
 106. 台灣電力股份有限公司。2018。1060651A 離岸風力發電第二期計畫環

境影響說明書（定稿本）。環署綜字第 1070012620A 號函。行政院環境保護署。2011。動物生態評估技術規範。環署綜字第 1000058655C 號。

107. 行政院環境保護署。2022。離岸風力發電開發計畫生態調查方法參考指引（111 年 10 月版）（環署綜字 1111147383 號）。
108. 林文宏。2020。猛禽觀察圖鑑。遠流出版事業股份有限公司，臺北市。248 頁。
109. 陳加盛。2006。台灣鳥類圖誌。田野影像出版社，臺北市。608 頁
110. 廖本興。2022。台灣野鳥圖鑑：水鳥篇-增訂版。晨星出版有限公司，臺中市。512 頁。
111. 王友慈，1987。臺灣北部淡水河暨雙溪河口域魚苗相之研究，私立中國文化大學海洋研究所資源組碩士論文，306 頁。
112. 丘臺生，1999。臺灣的仔稚魚。國立海洋生物博物館籌備處，296 頁。
113. 沖山宗雄，1988，日本產稚魚圖鑑，東京：東海大學出版會，i-xx，1-960 頁。